

2024

2028

T.C.  
İSLAHIYE KAYMAKAMLIĞI  
Göltepe İlkokulu -Ortaokulu



# 2024-2028 STRATEJİK PLAN



GAZİANTEP-İSLAHIYE/2024

T.C.  
İSLAHIYE KAYMAKAMLIĞI  
GÖLTEPE İLKOKULU-  
ORTAOKULU



GÖLTEPE İLKOKULU-  
ORTAOKULU

2024-2028 STRATEJİK PLANI



*“Çalışmadan, yorulmadan, üretmeden, rahat yaşamak isteyen toplumlar, önce haysiyetlerini, sonra hürriyetlerini ve daha sonrada istiklal ve istikballerini kaybederler”.*

***Mustafa Kemal ATATÜRK***



## İSTİKLAL MARŞI

Korkma, sönmez bu şafaklarda yüzen al sancak;  
Sönmeden yurdumun üstünde tüten en son ocak.  
O benim milletimin yıldızıdır, parlayacak;  
O benimdir, o benim milletimindir ancak.

Çatma, kurban olayım, çehreni ey nazlı hilâl!  
Kahraman ırkıma bir gül! Ne bu şiddet, bu celâl?  
Sana olmaz dökülen kanlarımız sonra helâl...  
Hakkıdır, Hakk'a tapan, milletimin istiklâl!

Ben ezelden beridir hür yaşadım, hür yaşarım.  
Hangi çılgın bana zincir vuracakmış? Şaşarım!  
Kükremiş sel gibiyim, bendimi çiğner, aşarım.  
Yırtarım dağları, enginlere sığmam, taşarım.

Garbın afakını sarmışsa çelik zırhlı duvar,  
Benim iman dolu göğsüm gibi serhaddim var.  
Ulusun, korkma! Nasıl böyle bir imanı boğar,  
"Medeniyet!" dediğin tek dişi kalmış canavar?

Arkadaş! Yurduma alçakları uğratma, sakın.  
Siper et gövdeni, dursun bu hayâsızca akın.  
Doğacaktır sana va'dettiği günler Hakk'ın...  
Kim bilir, belki yarın, belki yarından da yakın.

Bastığın yerleri "toprak!" diyerek geçme, tanı:  
Düşün altındaki binlerce kefensiz yatanı.  
Sen şehit oğlusun, incitme, yazıktır, atanı:  
Verme, dünyaları alsan da, bu cennet vatanı.

Kim bu cennet vatanın uğruna olmaz ki feda?  
Şüheda fışkıracak toprağı sıksan, şüheda!  
Canı, cananı, bütün varımı alsın da Huda,  
Etmesin tek vatanımdan beni dünyada cüda.

Ruhumun senden, İlâhî, şudur ancak emeli:  
Değmesin mabedimin göğsüne namahrem eli.  
Bu ezanlar ki şahadetleri dinin temeli-  
Ebedî yurdumun üstünde benim inlemeli.

O zaman vecd ile bin secde eder-varsa-taşım,  
Her cerihamdan, ilâhî, boşanıp kanlı yaşım,  
Fışkırır ruh-ı mücerret gibi yerden naşım;  
O zaman yükselerek arşa değer belki başım.

Dalgalan sen de şafaklar gibi ey şanlı hilâl!  
Olsun artık dökülen kanlarımın hepsi helâl.  
Ebediyen sana yok, ırkıma yok izmihlâl:  
Hakkıdır, hür yaşamış, bayrağımın hürriyet;  
Hakkıdır, Hakk'a tapan, milletimin istiklâl.

**Mehmet Akif ERSOY**



## ATATÜRK'ÜN GENÇLİĞE HİTABESİ

Ey Türk gençliği! Birinci vazifen, Türk istiklâlini, Türk cumhuriyetini, ilelebet, muhafaza ve müdafaa etmektir.

Mevcudiyetinin ve istikbalinin yegâne temeli budur. Bu temel, senin, en kıymetli hazinendir. İstikbalde dahi, seni, bu hazineden, mahrum etmek isteyecek, dâhilî ve haricî, bedhahların olacaktır. Bir gün, istiklâl ve cumhuriyeti müdafaa mecburiyetine düşersen, vazifeye atılmak için, içinde bulunacağın vaziyetin imkân ve şeraitini düşünmeyeceksin! Bu imkân ve şerait, çok nâmüsait bir mahiyette tezahür edebilir. İstiklâl ve cumhuriyetine kastedecek düşmanlar, bütün dünyada emsali görülmemiş bir galibiyetin mümessili olabilirler. Cebren ve hile ile aziz vatanın, bütün kaleleri zapt edilmiş, bütün tersanelerine girilmiş, bütün orduları dağıtılmış ve memleketin her köşesi bilfiil işgal edilmiş olabilir. Bütün bu şeraitten daha elîm ve daha vahim olmak üzere, memleketin dâhilinde, iktidara sahip olanlar gaflet ve dalâlet ve hattâ hıyanet içinde bulunabilirler. Hattâ bu iktidar sahipleri şahsî menfaatlerini, müstevlilerin siyasî emelleriyle tevhit edebilirler. Millet, fakr u zaruret içinde harap ve bîtap düşmüş olabilir.

Ey Türk istikbalinin evlâdı! İşte, bu ahval ve şerait içinde dahi, vazifen; Türk istiklâl ve cumhuriyetini kurtarmaktır! Muhtaç olduğun kudret, damarlarındaki asîl kanda, mevcuttur!

Mustafa Kemal ATATÜRK

# GAZİANTEP İL HARİTASI



<b>KURUM KİMLİK BİLGİSİ</b>	
Kurum Adı	Göltepe İlkokulu-Ortaokulu
Kurum Türü	İlkokul-Ortaokul
Kurum Kodu	767891-768022
Kurum Statüsü	<input checked="" type="checkbox"/> Kamu <input type="checkbox"/> Özel
Kurumda Çalışan Personel Sayısı	Yönetici : 3 Öğretmen : 11 Memur : 0 Hizmetli : 0
Öğrenci Sayısı	180
Öğretim Şekli	<input checked="" type="checkbox"/> Normal <input type="checkbox"/> İkili
Okulun Hizmete Giriş Tarihi	2021
<b>KURUM İLETİŞİM BİLGİLERİ</b>	
Kurum Telefonu / Fax	<b>03425033851</b>
Kurum Web Adresi	<a href="https://islahiyegoltepeilkokulu.meb.k12.tr/">https://islahiyegoltepeilkokulu.meb.k12.tr/</a> <a href="https://islahiyegoltepeortaokulu.meb.k12.tr/">https://islahiyegoltepeortaokulu.meb.k12.tr/</a>
Mail Adresi	
Kurum Adresi	<b>Göltepe Mahallesi TOKİ 3. Etap 491. Sok. No: 1 İslahiye/GAZİANTEP</b>
Kurum Müdürü	Ahmet Tel: 0 5062393239 DAĞASLAN
Kurum Müdür Yardımcıları	Mesut YILDIRIM Tel: 0 505 788 54 21 Halil İbrahim BEŞBADEM Tel: 0 505 932 85 46

**STRATEJİK PLAN ÜST KURULU**

<b>ADI-SOYADI</b>	<b>ÜN VAN</b>
Ahmet DAĞASLAN	Okul Müdürü
Mesut YILDIRIM	Müdür Yardımcısı
Halil İbrahim BEŞBADEM	Müdür Yardımcısı
Hüseyin DEVECİ	Okul Aile Birliği Başkanı
İnayet TAŞKIN	Öğrenci Velisi

**STRATEJİK PLANLAMA EKİBİ**

<b>ADI-SOYADI</b>	<b>ÜN VAN</b>
Ahmet DAĞASLAN	Okul Müdürü
Mesut YILDIRIM	Müdür Yardımcısı
Halil İbrahim BEŞBADEM	Müdür Yardımcısı
İsmail PARLAK	Öğretmen
Halil KILIÇ	Öğretmen
Tarhan KARTAL	Öğretmen
Levent EROL	Öğretmen
Hüseyin DEVECİ	Okul Aile Birliği Başkanı
İnayet TAŞKIN	Öğrenci Velisi



## İÇİNDEKİLER

<b>İSTİKLÂL MARŞI</b> .....	<b>4</b>
ATATÜRK'ÜN GENÇLİĞE HİTABESİ .....	5
GAZİANTEP İL HARİTASI .....	6
Okul İletişim Bilgileri .....	7
Stratejik Plan Üst Kurulu Ve Stratejik Plan Ekibi.....	8
İÇİNDEKİLER.....	9
Ekler Listesi.....	10
Tablo Ve Grafikler .....	11
SUNUŞ.....	13
GİRİŞ .....	14
1. BÖLÜM: STRATEJİK PLANLAMA SÜRECİ.....	15
1.1. Yasal Çerçeve.....	16
1.2. Stratejik Planın Dayanağı.....	16
1.3. Stratejik Planın Amacı.....	17
1.4. Stratejik Planın Kapsamı .....	17
1.5.Stratejik Plan Çalışmaları.....	19
2. BÖLÜM: DURUM ANALİZİ .....	21
2.1. Tarihsel Gelişim .....	22
2.2. Mevzuat Analizi .....	23
2.3. Faaliyet Alanları- Ürün/Hizmetler.....	24
2.4. Paydaş Analizi .....	26
2.4.1. Paydaş Sınıflandırma Matrisi .....	28
2.4.2. Paydaş Listesi.....	28
2.4.3. Yararlanıcı Ürün/ Hizmet Matrisi.....	29
2.4.4. Paydaş Önceliklendirme Matrisi .....	30
2.5. Kurum İçi Analiz.....	30
2.5.1. Örgütsel Yapı .....	30
2.5.2. İnsan Kaynakları.....	31
2.5.3. Teknolojik Düzey .....	39
2.5.4. Mali Kaynaklar.....	44
2.5.5. İstatistik Veriler.....	45
2.6. Çevre Analizi.....	51
2.6.1. PEST-E Analizi .....	51
2.6.2. Üst Politika Belgeleri .....	54

2.7. GZFT Analizi .....	55
2.7.1.Tows Matrisi .....	56
2.7.2.Uygulanmakta Olan Stratejik Plan Deęerlendirmesi.....	57
3. BÖLÜM: GELECEĐE YÖNELİM .....	57
3.1. Mısyon Vizyon Temel Deęerler ve İlkeler.....	58
3.2. Temalar Stratejik Amaç ve Hedefler.....	59
4. BÖLÜM: İZLEME DEĐERLENDİRME VE RAPORLAMA .....	72

## EKLER LİSTESİ

EKLER	KONUSU	SAYFA
Ek-1	Göltepe İlkokulu-Ortaokulu Faaliyet İzleme ve Deęerlendirme Raporu	74
Ek-2	Faaliyet Sonu Raporu	75
Ek-3	Okul Gelişim Planı	76
Ek-4	2024 Yılı Eylem Planı	77
Ek-5	Stratejik Plan Hazırlama Ekibi İmza Sirküsü	78
Ek-6	Stratejik Plan Birimler Sorumluluk İmza Sirküsü	79

## TABLO LİSTESİ

TABLO NO	TABLONUN ADI VE KONUSU	SAYFA NO
1	STRATEJİK PLANLAMA ÇALIŞMALARI TABLOSU	19
2	STRATEJİK PLANLAMA ÇALIŞMA AŞAMALARI TABLOSU	20
3	PAYDAŞ ANALİZİ	26
4	PAYDAŞ LİSTESİ	27
5	YARARLANICI-ÜRÜN/HİZMET MATRİSİ	29
6	PAYDAŞ ÖNEM ETKİ MATRİSİ	30
7	OKULDA OLUŞTURULAN BİRİMLER	31
8	2024 YILI KURUMDAKİ MEVCUT YÖNETİCİ SAYISI	35
9	KURUM YÖNETİCİLERİNİN EĞİTİM DURUMU	35
10	KURUM YÖNETİCİLERİNİN YAŞ İTİBARI İLE DAĞILIMI	35
11	İDARİ PERSONELİN HİZMET SÜRESİNE İLİŞKİN BİLGİLER	35
12	YÖNETİCİ VE ÖĞRETMEN NORM BİLGİLERİ	36
13	PERSONEL EĞİTİM DURUMU	36
14	ÖĞRETMENLERİN HİZMET SÜRESİNE İLİŞKİN BİLGİLER	37
15	2024 YILI KURUMDAKİ MEVCUT HİZMETLİ/MEMUR SAYISI	37
16	ÇALIŞANLARIN GÖREV DAĞILIMI	37
17	ÇALIŞANLARIN GÖNÜLLÜ YAPTIKLARI İŞLER	38
18	OKUL REHBERLİK HİZMETLERİ	38
19	OKULUN TEKNOLOJİK ALTYAPISI	42
20	OKULUN FİZİKİ ALTYAPISI	43
21	OKUL/KURUM KAYNAK TABLOSU	45
22	SON 4 YILA AİT ÖĞRENCİ SAYILARI	45
23	ÖĞRETMEN BAŞINA DÜŞEN ÖĞRENCİ SAYILARI	46

24	LGS YE GİREN ÖĞRENCİ SAYISI VE OKULLARA YERLEŞME DURUMU	46
25	DERSLİK BAŞINA DÜŞEN ÖĞRENCİ SAYILARI	47
26	DEVAMSIZ ÖĞRENCİ SAYILARI	47
27	SINIF TEKRARI YAPAN ÖĞRENCİ SAYILARI	48
28	OKUL REHBERLİK SERVİSİ ÇALIŞMALARI	48
29	SPORTİF ETKİNLİKLER	49
30	SOSYAL VE KÜLTÜREL ETKİNLİKLER	49
31	OKULUN ETKİNLİKLERİ	49
32	OKUL KÜTÜPHANESİ	50
33	ÖDÜL DURUMU	50
34	DİSİPLİN DURUMU	50
35	YERLEŞİM ALANI VE DERSLİKLER	51
36	MALİYET TABLOSU	71
37	KAYNAK TABLOSU	72

## SUNUŞ

Çok hızlı gelişen, deęişen teknolojilerle bilginin deęişim süreci de hızla deęişmiş ve başarı için sistemli ve planlı bir çalışmayı kaçınılmaz kılmıştır. Sürekli deęişen ve gelişen ortamlarda çağın gerekleri ile uyumlu bir eğitim öğretim anlayışını sistematik bir şekilde devam ettirebilmemiz, belirlediğimiz stratejileri en etkin şekilde uygulayabilmemiz ile mümkün olacaktır. Başarılı olmak da iyi bir planlama ve bu planın etkin bir şekilde uygulanmasına bağlıdır.

Kapsamlı ve özgün bir çalışmanın sonucu hazırlanan Stratejik Plan okulumuzun çaęa uyumu ve gelişimi açısından tespit edilen ve ulaşılması gereken hedeflerin yönünü doğrultusunu ve tercihlerini kapsamaktadır. Katılımcı bir anlayış ile oluşturulan Stratejik Plânın, okulumuzun eğitim yapısının daha da güçlendirilmesinde bir rehber olarak kullanılması amaçlanmaktadır.

Belirlenen stratejik amaçlar doğrultusunda hedefler güncellenmiş ve okulumuzun 2024-2028 yıllarına ait stratejik plânı hazırlanmıştır.

Bu planlama; 5018 sayılı Kamu Mali Yönetimi ve Kontrol Kanunu gereęi, Kamu kurumlarında stratejik planlamanın yapılması gereklilięi esasına dayanarak hazırlanmıştır. Zoru hemen başarırız, imkânsızı başarmak zaman alır.

Okulumuza ait bu planın hazırlanmasında her türlü özveriyi gösteren ve sürecin tamamlanmasına katkıda bulunan idarecilerimize, stratejik planlama ekiplerimize, İlçe Milli Eğitim Müdürlüğümüz Strateji Geliştirme Bölümü çalışanlarına teşekkür ediyor, bu plânın başarıyla uygulanması ile okulumuzun başarısının daha da artacağına inanıyor, tüm personelimize başarılar diliyorum

Ahmet DAĞASLAN  
Okul Müdürü

## GİRİŞ

Stratejik plan, günümüz gelişim anlayışının geçmişteki anlayışlardan en belirgin farkının göstergesidir. Zira stratejik plan yaklaşımı geleceğe hazır olmayı değil, geleceği planlamayı hedefleyen bir yaklaşımdır. Bir anlamda geleceği bugünde yaşamaktır.

Ancak stratejik plan tek başına bir belge olarak değerli değildir. Onu değerli kılacak olan şey, kurumun doğru karar alabilme yeteneği ve kararlılık gösterebilme gücüdür.

Baktığımız yerden hala yıllardır gördüğümüz şeyleri görüyorsak, bakış açımızı ve yönümüzü değiştirmemişiz demektir. Bu bakımdan stratejik plan, öncelikle kurumumuza yeni bir yön ve yeni bir bakış açısı kazandıracak biçimde düşünülüp tasarlanmalıdır. Hiç şüphe yoktur ki bu yön, ülkemizin çağdaşlaşma hedeflerine uygun düşen ve çağdaş uygarlık düzeyinin üstüne çıkma ülküsüyle örtüşen bir yön olmalıdır.

Çağdaş bir ülke olabilmemiz için çağdaşlaşma savaşını öncelikle okullarda kazanmamız gerekmektedir. Bilmek zorundayız ki, okullarda kazanılmamış hiçbir savaş gerçekte hiçbir zaman kazanılmamış savaştır. Bu konuda eksiklerimizin olduğunu kabul etmeli, ancak kendimizi güçlü amaçlarla besleyerek eksiklerimizin ve zorlukların üstesinden gelebileceğimize inanmalı fakat bunun uzun süren bir yolculuk olduğunu hiçbir zaman unutmamalıyız.

Cumhuriyetimizin 100. yılında ülkemizin dünyayı yöneten lider ülkelerden biri olacağını öngörüyoruz. Bu öngörüye dayanarak okulumuzun 2024-2028 yılları arasında kaydedeceği aşama ile bir dünya okulu olacağına kuvvetle inanıyoruz. Bu stratejik plan, bu inancımızı gerçekleştirmek üzere düşünülmüş ve bizi hedefimize götüreceği biçimde tasarlanmıştır. Bundan sonra başarılı olmak bizim için sadece bir görev değil, aynı zamanda büyük bir sorumluluktur.

Stratejik Plan Hazırlama Ekibi

# 1. BÖLÜM

## STRATEJİK

### PLANLAMA SÜRECİ

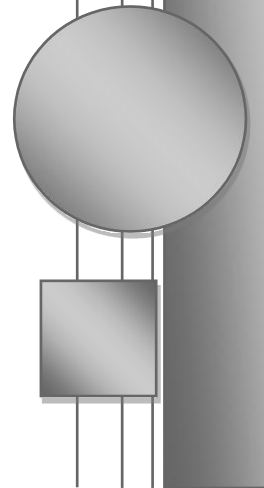

## STRATEJİK PLANLAMA SÜRECİ

### 1.1 Yasal Çerçeve

Kamu Yönetimi Reformu kapsamında alınan Yüksek Planlama Kurulu kararlarında ve 5018 sayılı Kamu Mali Yönetimi ve Kontrol Kanununda, kamu kuruluşlarının stratejik planlarını hazırlamaları ve kuruluş bütçelerini bu plan doğrultusunda oluşturmaları öngörülmektedir. DPT tarafından hazırlanan “Kamu İdareleri İçin Stratejik Planlama Kılavuzu” Milli Eğitim Bakanlığımızın merkez ve taşra teşkilatı birimlerinde yürütülmekte olan stratejik planlama çalışmalarının yasal çerçevesini oluşturmaktadır.

### 1.2 Planın Dayanağı (Stratejik Plan Referans Kaynakları)

DAYANAK	
Sıra No	Referans Kaynağının Adı
1	5018 sayılı Kamu Mali Yönetimi ve Kontrol Kanunu
2	11. Kalkınma Planı (2024-2028)
3	Yüksek Planlama Kurulu Kararları
4	Stratejik Planlamaya İlişkin Usul ve Esaslar Hakkında Yönetmelik
5	Kamu İdareleri Faaliyet Raporlarının Düzenlenmesi ile Bu İşlemlere İlişkin Diğer Esas ve Usuller Hakkında Yönetmelik
6	Milli Eğitim Bakanlığı 2022/21 Sayılı Genelgesi.
7	Kamu İdareleri İçin Stratejik Planlama Kılavuzu
8	Milli Eğitim Bakanlığı 2024-2028 Stratejik Plan Hazırlık Programı
9	Milli Eğitim Bakanlığı 2024-2028 Stratejik Planı
10	Gaziantep İl Milli Eğitim Müdürlüğü Stratejik Planı
11	İslahiye İlçe Milli Eğitim Müdürlüğü Stratejik Planı

### 1.3 Stratejik Planın Amacı:

Bu stratejik plan dokümanı, okulumuzun güçlü ve zayıf yönleri ile dış çevredeki fırsat ve tehditler göz önünde bulundurularak, eğitim alanında ortaya konan kalite standartlarına ulaşmak üzere yeni stratejiler geliştirmeyi ve bu stratejileri temel alan etkinlik ve hedeflerin belirlenmesini amaçlamaktadır.



#### **1.4 Stratejik Planın Kapsamı:**

Bu stratejik plan dokümanı Göltepe İlkokulu-Ortaokulu 'nun mevcut durum analizi değerlendirmeleri doğrultusunda, 2024-2028 yıllarına dönük stratejik amaçlarını, hedeflerini ve performans göstergelerini kapsamaktadır.

#### **1.5 Stratejik Planlama Çalışmaları:**

Milli Eğitim Bakanlığı 2024-2028 Stratejik Planı konulu 2018/16 sayılı Genelgesi ve Hazırlık Programı, Gaziantep İl Milli Eğitim Müdürlüğü ve İslahiye İlçe Milli Eğitim Müdürlüğünün ilgi yazıları gereği Ocak ayı içerisinde Stratejik Planlama Çalışmaları kapsamında okul personelimiz içerisinde “Stratejik Plan Üst Kurulu” ve “Stratejik Planlama Ekibi” kurulmuştur.

Okulumuzun Stratejik Planına (2024-2028) Stratejik Plan Üst Kurulu ve Stratejik Planlama Ekibi tarafından, okulumuzun öğretmenler odasında, çalışma ve yol haritası belirlendikten sonra taslak oluşturularak başlanmıştır. İlçe Milli Eğitim Müdürlüğümüz tarafından gönderilen Stratejik Planlama ile ilgili evraklar Stratejik Planlama ekibimiz tarafından incelenmiştir. Stratejik Planlama süreci hakkında ekip bilgilendirilmiştir.

Önceden hazırlanan anket formlarında yer alan sorular katılımcılara yöneltilmiş ve elde edilen veriler birleştirilerek paydaş görüşleri oluşturulmuştur. Bu bilgilendirme ve değerlendirme toplantılarında yapılan anketler ve hedef kitleye yöneltilen sorularla mevcut durum ile ilgili veriler toplanmıştır.

Stratejilerin Belirlenmesi;

Stratejik planlama ekibi tarafından, tüm iç ve dış paydaşların görüş ve önerileri bilimsel yöntemlerle analiz edilerek planlı bir çalışmayla stratejik plan hazırlanmıştır.

Bu çalışmalarda izlenen adımlar;

**1.** Okulun var oluş nedeni (misyon), ulaşmak istenilen nokta (vizyon) belirlenip okulumuzun tüm paydaşlarının görüşleri ve önerileri alındıktan sonra da vizyona ulaşmak için gerekli olan stratejik amaçlar belirlendi. Stratejik amaçlar;

**a.** Okul içinde ve faaliyetlerimiz kapsamında iyileştirilmesi, korunması veya önlem alınması gereken alanlarla ilgili olan stratejik amaçlar,

**b.** Okul içinde ve faaliyetler kapsamında yapılması düşünülen yenilikler ve atılımlarla ilgili olan stratejik amaçlar,

**c.** Yasalar kapsamında yapmak zorunda olduğumuz faaliyetlere ilişkin stratejik amaçlar olarak da ele alındı.

2. Stratejik amaların gerekleřtirilebilmesi iin hedefler konuldu. Hedefler stratejik amala ilgili olarak belirlendi. Hedeflerin spesifik, ollebilir, ulařılabilir, gereki, zaman baėlı, sonuca odaklı, aık ve anlařılabilir olmasına zen gsterildi.
3. Hedeflere uygun belli bir amaca ve hedefe ynelen, bařlı bařına bir btnlk oluřturan, ynetilebilir, maliyetlendirilebilir faaliyetler belirlendi. Her bir faaliyet yazılırken; bu faaliyet “amacımıza ulařtırır mı” sorgulaması yapıldı.
4. Hedeflerin/faaliyetlerin gerekleřtirilebilmesi iin sorumlu ekipler ve zaman belirtildi.
5. Faaliyetlerin bařarısını lmek iin performans gstergeleri tanımlandı.
6. Strateji, alt hedefler ve faaliyet/projeler belirlenirken yasalar kapsamında yapmak zorunda olunan faaliyetler, paydařların nerileri, alıřanların nerileri, nmzdeki dnemde beklenen deėiřiklikler ve GZFT (SWOT) alıřması gz nnde bulunduruldu.
7. GZFT alıřmasında ortaya ıkan zayıf yanlar iyileřtirilmeye, tehditler bertaraf edilmeye; gl yanlar ve fırsatlar deėerlendirilerek kurumun faaliyetlerinde fark yaratılmaya alıřıldı; nmzdeki dnemlerde beklenen deėiřikliklere gre de nlemler alınmasına zen gsterildi.
8. Strateji, Hedef ve Faaliyetler kesinleřtikten sonra her bir faaliyet maliyetlendirilmesi yapıldı. Maliyeti hesaplanan her bir faaliyetler iin kullanılacak kaynaklar belirtildi. Maliyeti ve kaynaėı hesaplanan her bir faaliyet/projenin toplamları hesaplanarak btler ortaya ıkartıldı.

alıřmalar gerekleřtirildikten sonra okulumuzun 2024-2028 dnemi stratejik planına son halini vermek zere İle Milli Eėitim Mdrlėmz Strateji Geliřtirme Blmne resmi yazıyla gnderilerek grř istenmiřtir. Grřleri doėrultusunda son dzenlemeler yapılarak plan taslaėı son halini almıř ve onaya sunulmuřtur.

**C) Stratejik Planlama Çalışmaları Tablosu (TABLO-1)**

<b>İş ve İşlemler</b>	<b>Aşamalar</b>	<b>Cevaplanacak Soru</b>
Tarihi Gelişim Yasal Yükümlülükler Ürün / Hizmetler Kurum İçi ve Çevre Analizi GZFT (SWOT) Analizi Paydaş Analizi	Durum Analizi	Neredeyiz?
Okul kurum varoluş gerekçesi Temel İlkeler	Misyon ve İlkeler	Nereye Ulaşmak İstiyoruz?
Arzu edilen gelecek	Vizyon	
Orta vadede ulaşılabilecek kavramsal amaçlar Spesifik, somut ve ölçülebilir hedefler	Tema, Amaç ve Hedefler	
Amaç ve hedeflere ulaşma yöntemleri Eylem Planları Maliyetlendirme	Stratejiler, Faaliyetler ve Projeler	Gitmek istediğimiz yere nasıl ulaşabiliriz?
Raporlama Karşılaştırma	İzleme	Başarımızı nasıl takip eder ve değerlendiririz?
Geri besleme Ölçme yöntemlerinin belirlenmesi Performans göstergeleri	Değerlendirme ve Performans Ölçümü	

D) Çalışma Aşamaları (TABLO-2)

Stratejik plan hazırlık çalışmalarının başlaması duyuru	Stratejik plan kurul ve ekiplerin toplanması	Stratejik plan hazırlama takviminin oluşturulması	Stratejik planlama ekiplerine yönelik eğitimleri düzenlemesi
---	--	---	--

# DURUM ANALİZİ

## MEVCUT DURUM ANALİZİ

### 2.1 Tarihsel Gelişim

Okulun Adı	: Göltepe İlkokulu-Ortaokulu
Okulun Bulunduğu Yer	: Göltepe Mah
Okulun İlçe Merkezine Uzaklığı	: 9 Km.
Okulun Alanı	:1400 m2
Okul Müdürü	: Ahmet DAĞASLAN

**Okulun Tarihi:** Okulumuz 2021 yılında Eğitim-Öğretim faaliyetlerine başlamıştır. Okulun adı bulunduğu mahallenin adını almıştır ve TOKİ konutları 3. Etap kısmında yer almaktadır. Okulumuzda 1 Müdür, 2 Müdür Yardımcısı, 3 Ana Sınıfı öğretmeni, 5 Sınıf Öğretmeni, 3 Branş Öğretmeni ve 3 Hizmetli bulunmaktadır. Okulumuz 2023-2024 Eğitim Öğretim yılı itibarı ile 120 ilkokul, 60 ortaokul öğrencisi ile toplam 180 öğrenci ile eğitim öğretim faaliyeti devam etmektedir.

### Kurumun Bina Durumu

Birimler ve sayıları (2024/2028 Eğitim-Öğretim Yılı)	Birimin Adı
	<b>Toplam</b>
• İdare odaları	<b>3</b>
• Öğretmenler odası	<b>1</b>
• Beden eğitimi öğretmeni odası	<b>1</b>
• Rehberlik ve psikolojik danışmanlık odası	<b>1</b>
• Kütüphane	<b>1</b>
• Çok amaçlı salon	<b>1</b>
• Hizmetli odası	<b>1</b>
• Okul ve sınıf kitaplıkları	<b>16</b>
• Depo, ambar ve arşiv	<b>VAR</b>
• Kantin	<b>VAR</b>
• Tuvalet	<b>27</b>

## 2.2 Mevzuat Analizi(Yasal Yükümlülükler)

YASAL YÜKÜMLÜLÜK (GÖREVLER)	DAYANAK(KANUN, YÖNETMELİK, GENELGE, YÖNERGE)
<b>Atama</b>	657 Sayılı Devlet Memurları Kanunu
	Milli Eğitim Bakanlığına Bağlı Okul ve Kurumların Yönetici ve Öğretmenlerinin Norm Kadrolarına İlişkin Yönetmelik
	Milli Eğitim Bakanlığı Eğitim Kurumları Yöneticilerinin Atama ve Yer Değiştirmelerine İlişkin Yönetmelik
	Milli Eğitim Bakanlığı Öğretmenlerinin Atama ve Yer Değiştirme Yönetmeliği
<b>Ödül, Disiplin</b>	Devlet Memurları Kanunu
	6528 Sayılı Milli Eğitim Temel Kanunu İle Bazı Kanun ve Kanun Hükmünde Kararnamelerde Değişiklik Yapılmasına Dair Kanun
	Milli Eğitim Bakanlığı Personeline Başarı, Üstün Başarı ve Ödül Verilmesine Dair Yönerge
	Milli Eğitim Bakanlığı Disiplin Amirleri Yönetmeliği
<b>Okul Yönetimi</b>	1739 Sayılı Milli Eğitim Temel Kanunu
	Milli Eğitim Bakanlığı İlköğretim Kurumları Yönetmeliği
	Milli Eğitim Bakanlığı Okul Aile Birliği Yönetmeliği
	Milli Eğitim Bakanlığı Eğitim Bölgeleri ve Eğitim Kurulları Yönergesi
	MEB Yönetici ve Öğretmenlerin Ders ve Ek Ders Saatlerine İlişkin Karar
	Taşınır Mal Yönetmeliği
<b>Eğitim-Öğretim</b>	Anayasa
	1739 Sayılı Milli Eğitim Temel Kanunu
	222 Sayılı İlköğretim ve Eğitim Kanunu
	6287 Sayılı İlköğretim ve Eğitim Kanunu ile Bazı Kanunlarda Değişiklik Yapılmasına Dair Kanun
	Milli Eğitim Bakanlığı İlköğretim Kurumları Yönetmeliği
	Milli Eğitim Bakanlığı Eğitim Öğretim Çalışmalarının Planlı Yürütülmesine İlişkin Yönerge
	Milli Eğitim Bakanlığı Öğrenci Yetiştirme Kursları Yönergesi
	Milli Eğitim Bakanlığı Ders Kitapları ve Eğitim Araçları Yönetmeliği
	Milli Eğitim Bakanlığı Öğrencilerin Ders Dışı Eğitim ve Öğretim Faaliyetleri Hakkında Yönetmelik
<b>Personel İşleri</b>	Milli Eğitim Bakanlığı Personel İzin Yönergesi
	Devlet Memurları Tedavi ve Cenaze Giderleri Yönetmeliği
	Kamu Kurum ve Kuruluşlarında Çalışan Personelin Kılık Kıyafet Yönetmeliği
	Memurların Hastalık Raporlarını Verecek Hekim ve Sağlık Kurulları Hakkındaki Yönetmelik
	Milli Eğitim Bakanlığı Personeli Görevde Yükseltme ve Unvan Değişikliği Yönetmeliği
	Öğretmenlik Kariyer Basamaklarında Yükseltme Yönetmeliği
<b>Mühür, Yazışma, Arşiv</b>	Resmi Mühür Yönetmeliği
	Resmi Yazışmalarda Uygulanacak Usul ve Esaslar Hakkındaki Yönetmelik
	Milli Eğitim Bakanlığı Evrak Yönergesi
	Milli Eğitim Bakanlığı Arşiv Hizmetleri Yönetmeliği
<b>Rehberlik ve Sosyal Etkinlikler</b>	Milli Eğitim Bakanlığı Rehberlik ve Psikolojik Danışma Hizmetleri Yönet.
	Okul Spor Kulüpleri Yönetmeliği
	Milli Eğitim Bakanlığı İlköğretim ve Ortaöğretim Sosyal Etkinlikler Yönetmeliği
<b>Öğrenci İşleri</b>	Milli Eğitim Bakanlığı İlköğretim Kurumları Yönetmeliği
	Milli Eğitim Bakanlığı Demokrasi Eğitimi ve Okul Meclisleri Yönergesi
	Okul Servis Araçları Hizmet Yönetmeliği
<b>İsim ve Tanıtım</b>	Milli Eğitim Bakanlığı Kurum Tanıtım Yönetmeliği
	Milli Eğitim Bakanlığına Bağlı Kurumlara Ait Açma, Kapatma ve Ad Verme Yönetmeliği
<b>Sivil Savunma</b>	Sabotajlara Karşı Koruma Yönetmeliği
	Binaların Yangından Korunması Hakkındaki Yönetmelik
	Daire ve Müesseseler İçin Sivil Savunma İşleri Kılavuzu

## 2.3 Faaliyet Alanları, Ürün/Hizmetler

Göltepe İlk-Ortaokulu Müdürlüğünün faaliyet alanları ve sunmuş olduğu hizmetler aşağıdaki başlıklarda toplanmıştır.

### Göltepe İlk-Ortaokulu İlkokulu Faaliyet Alanları

FAALİYET ALANI: EĞİTİM	FAALİYET ALANI: YÖNETİM İŞLERİ
<b>Hizmet-1: Rehberlik Hizmetleri</b> <ul style="list-style-type: none"><li>Psikolojik Danışma</li><li>Sınıf İçi Rehberlik Hizmetleri</li><li>Meslek Tanıtımı ve Yönlendirme</li></ul>	<b>Hizmet-1: Öğrenci işleri hizmeti</b> <ul style="list-style-type: none"><li>Kayıt-Nakil işleri</li><li>Devam-devamsızlık</li><li>Sınıf geçme</li></ul>
<b>Hizmet-2: Sosyal-Kültürel Etkinlikler</b> <ul style="list-style-type: none"><li>Halk oyunları</li><li>Koro</li><li>Satranç</li><li>Yarışmalar</li><li>Kültürel Geziler</li><li>Sergiler</li><li>Tiyatro</li><li>Kermes ve Şenlikler</li><li>Piknikler</li><li>Yazarlarla Buluşma Etkinlikleri</li><li>Sosyal Kulüp ve Toplum Hizmeti Çalışmaları</li></ul>	<b>Hizmet-2: Öğretmen işleri hizmeti</b> <ul style="list-style-type: none"><li>Derece terfi</li><li>Hizmet içi eğitim</li><li>Özlük hakları</li><li>Sendikal Hizmetler</li></ul>
<b>Hizmet-3: Spor Etkinlikleri</b> <ul style="list-style-type: none"><li>Futbol,</li><li>Voleybol</li><li>Basketbol</li></ul>	<b>Hizmet-3: Mali İşlemler</b> <ul style="list-style-type: none"><li>Okul Aile Birliği işleri</li><li>Bütçe işlemleri</li><li>Bakım-onarın işlemleri</li><li>Taşınır Mal işlemleri</li></ul>
<b>Hizmet-4: İzcilik Etkinlikleri</b>	
FAALİYET ALANI: ÖĞRETİM	FAALİYET ALANI: YETİŞKİN EĞİTİMİ VE VELİLERLE İLİŞKİLER
<b>Hizmet-1: Öğretimin Planlanması</b> <ul style="list-style-type: none"><li>Planlar</li><li>Öğretmenler Kurulu</li><li>Zümre toplantıları</li></ul>	<b>Hizmet-1: Sağlık Hizmetleri</b> <ul style="list-style-type: none"><li>Ağız ve Diş Sağlığı Semineri</li></ul>
<b>Hizmet-2: Öğretimin Uygulanması</b> <ul style="list-style-type: none"><li>Sınıf içi uygulamalar</li><li>Gezi ve inceleme</li><li>Yetiştirme kursları</li><li>Kazanım değerlendirme</li><li>İYEP</li></ul>	<b>Hizmet-2: Kurslar</b> <ul style="list-style-type: none"><li>Okuma yazma kursu</li></ul>
<b>Hizmet-3: Öğretimin Değerlendirilmesi</b> <ul style="list-style-type: none"><li>Dönem içi değerlendirmeler</li><li>Ortak sınavlar</li></ul>	<b>Hizmet-3: Velilerle İlgili Hizmetler</b> <ul style="list-style-type: none"><li>Veli toplantıları</li><li>Veli iletişim hizmetleri</li><li>Okul-Aile Birliği faaliyetleri</li></ul>



## Göltepe İlkokulu-Ortaokulu Ürün-Hizmet Listesi

Öğrenci kayıt, kabul ve devam işleri	Eğitim hizmetleri
Öğrenci başarısının değerlendirilmesi	Öğretim hizmetleri
Sınav işleri	Toplum hizmetleri
Sınıf geçme işleri	Kulüp çalışmaları
Öğrenim belgesi düzenleme işleri	Öğrenim Belgesi
Personel işleri	Sosyal, kültürel ve sportif etkinlikler
Öğrenci davranışlarının değerlendirilmesi	Burs hizmetleri
Öğrenci sağlığı ve güvenliği	Bilimsel araştırmalar
Okul çevre ilişkileri	Yaygın eğitim
Rehberlik	Mezunlar (Öğrenci)

Okulumuzda öğrencilerimizin kayıt, nakil, devam-devamsızlık, not, öğrenim belgesi düzenleme işlemleri e-okul yönetim bilgi sistemi üzerinden yapılmaktadır.

Öğretmenlerimizin özlük, derece-kademe, terfi, hizmet içi eğitim, maaş ve ek ders işlemleri mebbis ve kbs sistemleri üzerinden yapılmaktadır. Okulumuzun mali işlemleri ilgili yönetmeliklere uygun olarak yapılmaktadır.

Okulumuzun rehberlik anlayışı sadece öğrenci odaklı değildir . Sınıf öğretmenlerimiz öğrenci ve velilere yönelik seminerler düzenlemekte, çeşitli anket ve envanterler uygulamaktadır. Düzenli olarak veli görüşmeleri yapılmaktadır. Okulumuzda davranış problemi gözlemlenen sınıf ve öğrenciler güdülenerek olumlu davranış kazanmalarını sağlamak amaçlanmaktadır.

Okulumuz İl ve İlçe Milli Eğitim Müdürlüğümüz tarafından düzenlenen sosyal, kültürel ve sportif yarışmalara katılmaktadır. Okulumuzda kültürel geziler, tiyatro, piknik, kermes gibi faaliyetler düzenlenmektedir. Yıl sonunda Ana sınıflarımız düzenlenen şenliklere katılmaktadır. Okulumuzda öğrencilerimize yönelik olarak hafta içi ve hafta sonu ders dışı etkinlik çalışmaları yapılmaktadır.

## 2.4 Paydaş Analizi

Göltepe İlkokulu-Ortaokulu Stratejik Planlama Ekibi olarak planımızın hazırlanması aşamasında katılımcı bir yapı oluşturmak için ilgili tarafların görüşlerinin alınması ve plana dahil edilmesi gerekli görülmüş ve bu amaçla paydaş analizi çalışması yapılmıştır. Ekibimiz tarafından iç ve dış paydaşlar belirlenmiş, bunların önceliklerinin tespiti yapılmıştır.

Paydaş görüş ve beklentileri SWOT (GZFT) Analizi Formu, Çalışan Memnuniyeti Anketi, Öğrenci Memnuniyeti Anketi, Veli Anketi Formu kullanılmaktadır. Aynı zamanda öğretmenler kurulu toplantıları, Zümre toplantıları gibi toplantılarla görüş ve beklentiler tutanakla tespit edilmekte Okulumuz bünyesinde değerlendirilmektedir.

Milli Eğitim Bakanlığı, Kaymakamlık, İlçe Milli Eğitim Müdürlükleri, Okullar, Yöneticiler, Öğretmenler, Özel Öğretim Kurumları, Öğrenciler, Okul aile birlikleri, Memur ve Hizmetli, Belediye, İl Sağlık Müdürlüğü, Meslek odaları, Sendikalar, Vakıflar, Muhtarlıklar, Tarım İlçe Müdürlüğü, Sivil Savunma İl Müdürlüğü, Türk Telekom İlçe Müdürlüğü, Medya...vb.

### **Paydaş Analizi ve Sınıflamasında Kullanılan Kavramlara İlişkin Açıklamalar:**

**Paydaş:** Kurumun gerçekleştirdiği faaliyetlerden etkilenen taraflardır. Paydaşlar şu başlıklarda ele alınmaktadır.

**Lider:** Kurumda herhangi bir kademede görev alan çalışanlar içerisinde liderlik özellikleri olan kişilerdir.

**Çalışan:** Kurum çalışanlarıdır.

**Müşteri:** Ürün, hizmet veya süreçten etkilenen veya satın alıp kullanan herkeştir. İki çeşit müşteri vardır. Dış müşteriler; hizmet veren kuruma mensup olmayan, ancak ürün/hizmetten yararlanan veya ondan etkilenenlerdir. İç müşteriler; kurumda çalışanlardır.

**Temel Ortak:** Kurumun faaliyetlerini gerçekleştirmek üzere kendi seçimine bağlı olmaksızın zorunlu olarak kurulmuş olan ortaklıklardır.(yapısal bağlılık gibi)

**Stratejik Ortak:** Kurumun faaliyetlerini gerçekleştirmek üzere kendi seçimi üzerine kurduğu ortaklıklardır.

**Tedarikçi:** Kurumun faaliyetlerini gerçekleştiren ihtiyaç duyduğu kaynakları temin eden kurum/kuruluşlardır.

**Ürün/Hizmet:** Herhangi bir hizmet/üretim sürecinin çıktısıdır.

**GÖLTEPE İLKOKULU-ORTAOKULU PAYDAŞ ANALİZİ (TABLO-3)**

PAYDAŞIN ADI	PAYDAŞ TÜRÜ	NEDEN PAYDAŞ	HEDEF KİTLE / YARARLANICI	TEMEL ORTAK	STRATEJİK ORTAK	ÇALIŞAN	TEDARİKÇİ	Önem derecesi
								1. Önemli 2. Önemli
Milli Eğitim Bakanlığı	Dış Paydaş	MEB politika üretir, genel bütçe merkezden gelir, Hesap verilen mercidir.		√			√	1
Valilik ve Kaymakamlık	Dış Paydaş	Kurumumuzun üstü konumunda olup, hesap verilecek mercidir.		√				1
İl ve İlçe Milli Eğitim Müdürlüğü	Dış Paydaş	Müdürlüğüne bağlı okul ve kurumları belli bir plan dâhilinde yönetmek ve denetlemek, inceleme ve soruşturma işlerini yürütmek.	√	√				1
Okullar	Dış Paydaş	İlk ve Ortaokullar tedarikçi konumundadır. Ortaöğretimler stratejik ortağımızdır.	√	√	√		√	1
Yönetici ve Öğretmenler	İç Paydaş	Hizmet veren personeldir.	√	√	√	√		1
Özel Öğretim Kurumları	Dış Paydaş	Eğitim öğretim hizmetlerinde tamamlayıcı unsurdur.	√		√			2
Öğrenciler	İç Paydaş	Hizmetin sunulduğu paydaşlardır. İç ve dış paydaş kabul edilebileceği gibi iç paydaş görülmesi daha uygundur.	√	√	√			1
Okul Aile Birlikleri	İç Paydaş	Okulun eğitim öğretim ortamları ve imkânlarının zenginleştirilmesi için çalışır.		√	√	√	√	1
Memur ve Hizmetliler	İç Paydaş	Görevli personeldir.		√	√	√		1
Belediye	Dış Paydaş	Çevre düzenlemesi altyapıyı hazırlar.	√		√		√	2
İlçe Toplum Sağlığı Merkezi	Dış Paydaş	Sağlık taramaları yapar ve koruyucu sağlık önlemleri alır.		√				2
Meslek odaları	Dış Paydaş	Yaygın ve mesleki eğitim hizmetlerini yapar.			√			2
Sendikalar	Dış Paydaş	Personel örgütlenmesi yapar.			√	√		2
Vakıflar	Dış Paydaş	Okul öncesi ve yaygın eğitim çalışmalarında destek sunar.			√			2
Muhtarlıklar	Dış Paydaş	Halk ile iletişimi gerçekleştirir.	√		√		√	2
Tarım İlçe Müdürlüğü	Dış Paydaş	Yaygın eğitime yönelik çalışmalar yapar.	√		√			2
Sivil Savunma İl Müdürlüğü	Dış Paydaş	Sivil savunma hizmetleri yürütür.			√			2
Türk Telekom İl Müdürlüğü	Dış Paydaş	Haberleşme ve iletişim eksikliklerini giderir.			√		√	2
Medya	Dış Paydaş	Yazılı, sözlü ve görsel yayım yapar.	√		√			2

**GÖLTEPE İLKOKULU-ORTAOKULU PAYDAŞ LİSTESİ(TABLO-4)**

Paydaşlar	Kurum İçi-Dışı		Paydaş Türü					
	İç Paydaş	Dış Paydaş	Lider	Çalışanlar	Hedef Kitle	Temel Ortak	Stratejik Ortak	Tedarikçi
Yöneticilerimiz	√		√	√				
Öğretmen	√		√	√				
Öğrenci	√				√			
Veli	√				√			
Okul Aile Birliği	√				√	√	√	
Memur ve Hizmetliler	√			√				
Resmi Okullarımız / Kurumlarımız		√				√		
Özel - Okullarımız / Kurumlarımız		√				√		
Bakanlık Merkez Teşkilatı		√				√		
Gaziantep Valiliği		√				√		
Gaziantep Büyükşehir Belediye Başkanlığı		√					√	
Gaziantep Cumhuriyet Başsavcılığı		√					√	
Bölge İdare Mahkemesi Başkanlığı		√					√	
İl Kuvvet Komutanlıkları		√						
İl Emniyet Müdürlüğü		√						
İlçe Emniyet Müdürlüğü		√						
Semt Karakolu		√				√	√	
İl Özel İdaresi		√					√	√
İslahiye Kaymakamlığı		√				√	√	
İslahiye İlçe Milli Eğitim Müdürlüğü		√				√		
İslahiye Belediye Başkanlığı		√					√	√
İslahiye Mal Müdürlüğü		√					√	
Üniversiteler		√					√	
YURT-KUR Gaziantep Bölge Müdürlüğü		√						
Başbakanlık Sosyal Esirgeme Kurumu İl Müdürlüğü		√					√	
Ulusal Ajans		√					√	√
Medya		√						
Eğitim Sendikaları		√						
Türkiye İstatistik Kurumu Bölge Müdürlüğü		√						
Bayındırlık ve İskân İl Müdürlüğü		√						
İl Sağlık Müdürlüğü		√						
İlçe Toplum Sağlığı Merkezi		√					√	
Semt Kliniği		√					√	
Tarım İl Müdürlüğü		√						
İl Kültür ve Turizm Müdürlüğü		√					√	
Çevre ve Orman İl Müdürlüğü		√						
Türk Telekom Gaziantep Bölge Müdürlüğü		√						√
Devlet Tiyatrosu Müdürlüğü		√						
Meteoroloji Bölge Müdürlüğü		√						
Sivil Toplum Kuruluşları (Vakıf - Dernek)		√						0
Kantin İşleticileri		√					√	√
Servis İşleticileri		√					√	√
Özel Sektör		√						
<b>O: Bazı Paydaşlar, bir kısmı ile ilişki vardır.</b>								
<b>V: Paydaşların tamamı</b>								

Önceliklendirilen paydaşlar bu aşamada kapsamlı olarak değerlendirilir. Paydaşlar değerlendirilirken cevap aranabilecek sorular şunlardır:

Paydaş, Okulun hangi faaliyeti/hizmeti ile ilgilidir?

Paydaşın Okulun beklentileri nelerdir?

Paydaş, Okulun faaliyetlerini/hizmetlerini ne şekilde etkilemektedir?(olumlu-olumsuz)

Paydaşın Okulun etkileme gücü nedir?

Paydaş, Okulun faaliyetlerinden/hizmetlerinden ne şekilde etkilenmektedir? (olumlu-olumsuz)

Paydaş analizi kapsamında, Okulun sunduğu ürün/hizmetlerle bunlardan yararlananlar ilişkilendirilir.

Böylece, hangi ürün/hizmetlerden kimlerin yararlandığı açık bir biçimde ortaya konulur.

Ürün/Hizmet Tablosu, yararlanıcıların ilgili olduğu ürün/hizmetleri bir arada görebilmek ve her bir ürün/hizmetin hangi yararlanıcıları ilgilendirdiğini görselleştirebilmek için faydalı bir araçtır

**Yararlanıcı-Ürün/Hizmet Matrisi (TABLO-5)**

Ürün/Hizmet	Personel işleri	Rehberlik ve Yönlendirme	Öğrenci başarısının	Öğrenci kayıt, kabul ve devam işleri	Öğrencilere Ücretsiz Ders Kitabı	Sınav işleri	Sınıf geçme işleri	Öğrenim belgesi	Sportif Faaliyetler	Sosyal ve Kültürel Faaliyetler	Öğrenci davranışlarının	Öğrenci sağlığı ve güvenliği	Mezunlar (Öğrenci)	Öğrenci Servisleri	Eğitim-Öğretimi ve Yönetimi Geliştirme Çalışmaları	Fiziki Nitelik Geliştirme Çalışmaları	Staj işleri	Okul çevre ilişkileri
Milli Eğitim Bakanlığı	√	√	√	√	√	√									√	√	√	
Gaziantep Valiliği	√														√	√		√
Gaziantep İl Milli Eğitim Müdürlüğü	√	√		√	√	√			√	√		√			√	√	√	
İslahiye Kaymakamlığı	√				√					√					√	√		
İslahiye İlçe Milli Eğitim Müdürlüğü	√	√	√	√	√	√	√	√	√	√	√	√	√	√	√	√	√	√
Okullar /Kurumlar		√							√	√					√	√	√	√
Özel Öğretim Kurumları		√	√			√			√	√								
Yöneticilerimiz	√	√	√	√	√	√	√	√	√	√	√	√	√	√	√	√		√
Öğretmenler	√	√	√		√	√	√		√	√	√	√	√	√	√			√
Öğrenciler		√			√	√			√	√		√	√	√				√
Okul aile birlikleri																	√	√
Memur ve Hizmetli	√																√	√
Belediye									√	√						√		√
İlçe Sağlık Müdürlüğü												√						
Meslek odaları		√											√					
Eğitim Sendikaları	√														√			√
Vakıflar																	√	√
Muhtarlıklar																	√	√
Tarım İlçe Müdürlüğü												√						√
Sivil Savunma İl Müdürlüğü												√				√		
Türk Telekom İlçe Müdürlüğü																√		
Medya		√													√	√		√

Paydaşların değerlendirmesi: Paydaş önem/etki matrisinde güçlü ise birlikte çalış, zayıf ve önemli ise taleplerini önemse ve gözet, çalışmalarına dâhil et. Güçlü ve önemsiz ise faaliyetlerini bilgilendir. Eğer zayıf ve önemsiz ise kurumlarını faaliyetlerini izle.

PAYDAŞ ÖNEM ETKİ MATRİSİ (TABLO-6)				
PAYDAŞIN ADI	Önem		Etki	
	Önemli	Önemsiz	Güçlü	Zayıf
Milli Eğitim Bakanlığı	√		Birlikte çalış	
Kaymakamlık	√		Birlikte çalış	
İlçe Milli Eğitim Müdürlükleri	√		Birlikte çalış	
Okullar		√		İzle
Yöneticiler	√		Çalışmalara dâhil et	
Öğretmenler	√		Çalışmalara dâhil et	
Öğrenciler	√		Çalışmalara dâhil et	
Özel Öğretim Kurumları		√		İzle
Okul Aile Birlikleri	√		Çalışmalara dâhil et	
Memur ve Hizmetliler	√		Çalışmalara dâhil et	
Belediye		√	Bilgilendir	
İlçe Sağlık Müdürlüğü		√		İzle
Meslek odaları		√	Bilgilendir	
Sendikalar		√		İzle
Vakıflar		√		İzle
Muhtarlıklar		√		İzle
Tarım İlçe Müdürlüğü		√		İzle
Sivil Savunma İl Müdürlüğü		√		İzle
Türk Telekom İlçe Müdürlüğü		√		İzle

## 2.5 Kurum İçi Analiz

### 2.5.1 Örgütsel Yapı

#### Göltepe İlk-Ortaokulu Teşkilat Şeması

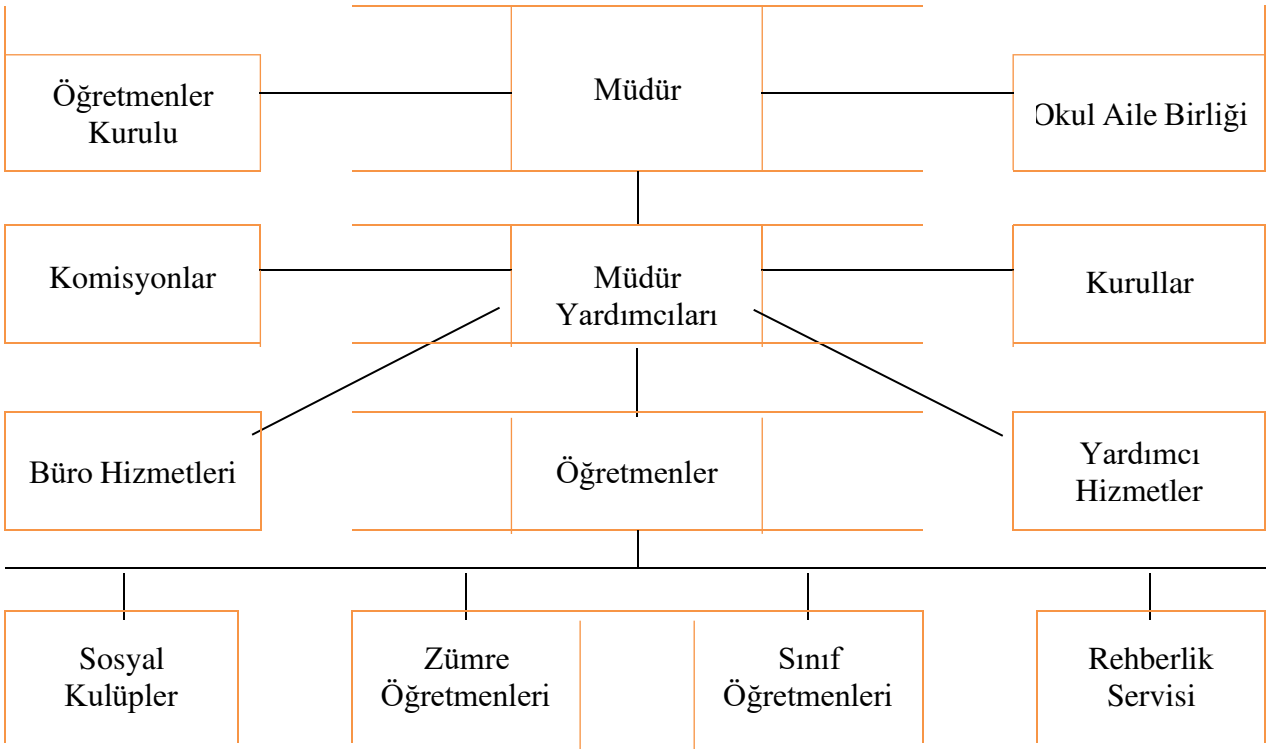

**Okulda Oluşturulan Birimler (TABLO-7)**

Görevler	Görevle İlgili bölüm, birim, kurul/komisyon	Görevle İlgili işbirliği(paydaşlar)	Hedef Kitle
Okul ve aile iş birliğini sağlamak, okula maddi kaynak oluşturmak	Okul Aile Birliği	Okul yönetimi, öğretmen ve diğer çalışanlar	Öğrenci
Eğitim-öğretimin planlanması ve yönetim ile ilgili en üst karar alma organı	Öğretmenler Kurulu	Okul Yönetimi, Öğretmenler	Öğrenci
Satın alma ile ilgili işlemler	Satın Alma Komisyonu	Okul Yönetimi	-
Öğrenci sosyal ve kişilik hizmetlerinin planlanması ve geliştirilmesi	Psikolojik Danışma ve Rehberlik Hizmetleri Yürütme Komisyonu	Rehberlik Servisi, Sınıf Rehber Öğretmenleri, Okul Yönetimi	Öğrenci
Öğrenci davranışlarının değerlendirilmesinin yapılması, gerekli yaptırım ve ödüllendirme işlemlerinin yapılması.	Öğrenci Davranışları Değerlendirme Kurulu	Okul Yönetimi, Rehberlik Servisi, Sınıf Rehber Öğretmenleri	Öğrenci
Sosyal etkinliklerin planlanması ve uygulanması	Sosyal Etkinlikler Kurulu	Okul Yönetimi, Okul Aile Birliği	Öğrenci
Paylaşımçı ve iş birliğine dayalı yönetim anlayışıyla eğitim-öğretimin niteliğini ve öğrenci başarısını artırmak, okulun fizikî ve insan kaynaklarını geliştirmek, öğrenci merkezli eğitim yapmak, eğitimde planlı ve sürekli gelişim sağlamak	Okul Gelişim Yönetim Ekibi	Okul Yönetimi, Öğretmenler, Veliler	Öğrenci

### 2.5.2. İnsan Kaynakları

Okul yöneticilerimiz, insan kaynaklarına ilişkin politika, strateji ve planların oluşturulması ve bu sürece çalışanların katılımlarını onlar da içindeyken oluşturulan misyon ve vizyonun birer planlayıcısı olduklarını hissettirerek, olayların içerisinde yer almalarını sağlayarak, bilgi ve düşüncelerine saygı göstererek, dinleyerek, önemseyerek, bize ait olma kavramını sürekli empoze ederek sağlarlar. Çalışanların, mevcut ve gelecekteki yeterlilik gereksinimlerinin uygun hale getirilmesi amacıyla eğitim ve geliştirme planlarını, tarafsız güvenilir ve herhangi bir baskı olmaması amacıyla gizli (isimsiz) olarak yapılan geri bildirimli anketler kullanırlar.

Ayrıca anketlere tam katılımın olmasını sağlayarak var olabilecek sapmayı aza indirgerler. Geri bildirim alınacak birçok yol olmasına karşın, bu yolların çoğunun güvenilirlikleri tarafsızlıkları da göz önünde bulundurularak uygulanırlar. Bunların başında dilek kutusu, gözlemler ve müşteri memnuniyeti gelir.

Okulumuzun insan kaynakları yönetime ilişkin temel politika ve stratejileri Milli Eğitim Bakanlığının politika ve stratejisine uyumlu olarak “çalışanların yönetimi süreci” kapsamında yürütülmektedir. İnsan kaynaklarına ilişkin politika ve stratejiler okulumuzun kilit süreçleri ile uyum

içerisindedir. Okulumuzun kilit süreçleri Okul Gelişim Yönetim Ekibinde “eğitim-öğretim süreci”, ”okul-veli ve öğrenci işbirliği süreci” olarak belirlenmiştir.

Okulumuzda işe alma, işten çıkarma ve ücretlendirme ile ilgili konular Milli Eğitim Bakanlığı kanun ve yönetmeliklerine uygun olarak yapılmaktadır. Bunun dışında destek personel alımı, mesleki yetkinlikleri ve yapılan işin niteliğine uygunluğu dikkate alınarak, belirtilen yasa ve yönetmelikleri kapsayan şartlarda okul idaresi ve Okul Aile Birliği tarafından yapılmaktadır.

Kanun ve yönetmeliklerde belirtilen ders saati sayısına ve norm kadro esasına göre insan kaynakları planlaması yapılmaktadır.

Çalışanın işten ayrılması (emekli olma, yer değiştirme) durumunda, yerine atama Milli Eğitim Bakanlığı prosedürleri doğrultusunda yapılmaktadır. Çalışanların kısa süreli (rapor, izin vb.) ayrılmaları durumunda ise dersin boş geçmemesi için gerekli planlama yapılmaktadır. Yönetici veya dersi boş olan öğretmenler derslere girmektedir.

Okulumuzda her yıl bireysel, yetenek, bilgi ve beceri derslerinde ders sayısına göre ihtiyaç planlaması yapılarak ücretli öğretmen çalıştırılmaktadır.

İş dağılımı yapılmadan önce çalışanların (yazılı veya sözel olarak) istekleri göz önüne alınarak ders planlamaları ve nöbet uygulamaları yapılmaktadır. Çeşitli görevlendirilmelerde ve görev dağılımında çalışanların uzmanlık alanları ve yetkinlikleri esas alınmaktadır.

Çalışanların bilgi birikimi ve yeteneklerini artırmak, performans gelişimlerini sağlamak amacıyla hizmet içi eğitimler planlanmakta ve uygulanmaktadır.

İnsan kaynaklarına ilişkin politika ve stratejiler belirlenirken çalışanlar bu sürece dâhil edilmekte ve bu stratejiler her yıl Okul Gelişim Yönetim Ekibi tarafından güncellenmektedir.

Kaliteli ve çağdaş eğitim politikamızın amacı evrensel düşüncelere sahip, yaratıcı, demokratik, insan haklarına saygılı, yeniliklere açık, katılımcı ve çağdaş bireyler yetiştirmektir.

Okul yöneticilerimiz, ilgili mevzuat ve kuruma özgü uygulamalar dâhilinde ödül sürecinin gerçekleştirilmesine ve geliştirilmesine; doğru zamanlama, tutarlılık, demokratik ve etik kurallar çerçevesinde katkıda bulunurlar.

Çalışanların performanslarının değerlendirilmesi için maarif müfettişleri tarafından rehberlik ve denetimler yapılmakta, yapılan denetimler denetim raporlarıyla değerlendirilmektedir. Çalışanların daha iyi performans göstermelerini sağlamak için performans değerlendirme ve geliştirme sistemi oluşturulmuştur. Bu sistemle çalışanların yetkinlik bazı değerlendirilmesi yapılmakta, kuvvetli yönleri ve iyileştirmeye açık yönleri belirlenerek çalışanlarla birebir paylaşılması sağlanmaktadır.

Çalışanları öğrenci ve liderler değerlendirmektedir. Performans değerlendirme sistemi sonucunda sözlü ve yazılı tanıma yapılarak çalışanın motivasyonu sağlanmaktadır.

Okul yöneticilerimiz, iyileştirme çalışmalarına birey ve ekip düzeyinde katılımı doğru görevlendirmelerle, doğru süreç tanımlamalarıyla, gönüllük esasını kullanarak davet ederler.



Okul yöneticilerimiz, çalışanların ekip halinde çalışmalarının etkili halde gerçekleşmesini, özverili, uyumlu ekipler oluşturarak, onlara her konuda yardımcı ve önder olarak, okulun imkânlarını sunarak, çalışanları yüreklendirip zamanında ödüllendirerek sağlamaktadırlar.

Okulumuzda iyileştirme çalışmalarına katılım, takım ruhuna sahip olma ilkemiz de göz önüne alınarak değişmeye ve gelişmeye açık olma ilkemizden yola çıkarak gönüllülük ve yetkilendirme yapılarak sağlanmaktadır.

Okulumuz çalışanlarının grup dayanışmasını sağlamak için yılda bir kez piknik, en az bir kere çalışanların katılımıyla yemekler düzenlenmektedir. Ayrıca, özel çalışma proje toplantılarında kahvaltı ve yemek organizasyonları yapılmaktadır.

Okul yöneticilerimiz, bireysel ve ekip düzeyinde, okulun bütününde öğrenme olanaklarını, okulun tüm araç ve gereçlerini kullanıma sokarak, zaman vererek, öğrenme olanaklarını oluşturmakta, katılımın davet yoluyla sağlanmasını, istekleri karşılayıp çalışmayı istekli ve özenli hale getirmektedir.

Ekip düzeyinde ise ekibin yanında yer alarak onların kendi içlerinde misyon ve vizyon yaratmasını sağlayıp, yapılan işleri önemli ve önemsiz olarak ayırmadan saygı, sevgi ve güven ortamı yaratarak, öğrenme olanaklarını oluşturmakta ve katılımları özendirilmektedirler.

Okul yöneticilerimizin öncülüğünde belirlenen, birey ve ekip düzeyindeki hedefler, tüm birey ve ekiplerin ortak birer yansıması olarak ortaya çıktığından kurumun hedefleri ile uyumlu olmaktan öteye birbirini destekler nitelik taşımaktadır. .

Çalışanların performans göstermeleri için geri bildirimler olarak ve işin yakın takipçisi olarak, gözlemlerini de öz değerlendirmelerine ekleyerek belirleyip işin içinde yer alırlar. Çalışanların performansının her adımını takip ederler, benimserler, imkanlarını gerektiğinde zorlayarak isteklerini karşılayarak yardımcı olurlar.

Okulumuzda eğitim-öğretim kalitesi yüksek, kendi alanlarında yetkin öğretmen kadrosu bulunmaktadır. Çalışanlar Milli Eğitim Bakanlığı mevzuatındaki değişikliklere göre bilgilendirilmekte, öğretmenlere yapılan anketlerde ihtiyaç duyulan konularla ilgili programlar Milli Eğitim Müdürlüğü ile işbirliğine gidilip hizmet içi eğitim planları yapılmaktadır. Misyon ve vizyonumuzdaki değerlere ulaşmak için çağdaş eğitim anlayışı ve çağdaş eğitim kalitesinde eğitim yapabilmek amacıyla çalışanlara kurumumuz örgüt kültürüne uygun, hizmet içi eğitimleri verilmektedir. Öğretmenlerimizin bireysel düzeyde ilgi ve yetenekleri doğrultusunda ders dışı etkinlikler, sosyal kulüpler, ders dağıtım çizelgeleri planlanmaktadır. Ekip düzeyinde ise örgüt kültürünü yansıtmak, bireysel farklılıklara önem vermek ve takım ruhuna sahip olmak ilkelerimizle hareket eden, birbirleri ile işbirliğine açık öğretmenlerimiz tarafından öğrenme olanakları oluşturulmakta ve katılıma özendirilmektedir. Öğrenme faaliyetlerine ilişkin bilgiler çeşitli ortamlardan elde edilmektedir. Çalışanların kendilerini geliştirmeleri amacıyla öğrenme faaliyetleri desteklenmekte ve seminer, toplantı, eğitim vb. katılımları sağlanmaktadır.

Okul yöneticilerimiz, çalışanların katılımını (örneğin okul içi seminer, konferans ve törenler düzenlenerek özendirilmesi) performanslarını doğru değerlendirerek, çalışanların başarılarını paylaşarak, onların kendilerini ortaya koymaları için olanak yaratarak, kendilerini tanıtma süreçlerinde önderlik ederek, çalışanların katılımını özenli hale getirmekte ve desteklemektedir.

Yöneticilerimiz, insan kaynaklarına ilişkin, politika, strateji ve planların oluşturulmasını ve bu sürece çalışanların katılımını, öncelikle çalışanlarını tanımayla başlayan süreçte, onların yeterliliklerini göz önüne alarak, doğru görevlendirmeler de bulunarak ödül mekanizmasını sağlarlar. Okulumuzda çalışanların ekip çalışmalarını özendirmek amacıyla eğitim verilmekte özellikle yeni oluşturulan performans değerlendirme sisteminde iyileştirme çalışmalarına katılım, ekip sorumluluğu üstlenme yetkinlik olarak alınmıştır. Bununla birlikte okulumuzda sosyal kulüple, Okul Gelişim Yönetim Ekibi, kurul, komisyon, kriter ekipleri ve komiteler ekip çalışmalarına örnek olarak verilebilir. Okul yöneticilerimiz, iletişim gereksinimlerini anket, soru-cevap, birebir görüşme yöntemi ile saptarlar. Bu çerçevede iletişim politikalarını oluştururlar. Oluşan politika doğrultusunda teknolojiyi yakın takip edip, bu teknolojiyi okula getirerek kullanırlar. Yukarıdan aşağıya, aşağıdan yukarıya ve yatay iletişim kanallarını düzenledikleri etkinliklerle oluştururlar. (özel toplantılar, seminerler, piknik v.b.). Bu kanalların sürekli açık olup olmadığını denetleyerek, doğru zamanda doğru müdahalelerde bulunarak, okulun hedeflerini gerçekleştirmek amacıyla kullanırlar.

Okul yöneticilerimiz, çalışanların görevleri ile ilgili kararları, duyduğu güvenle tam yetkilendirip, bu kararların içinde olarak cesaret vermektedirler.

Okul yöneticilerimiz okul içindeki dağılımında ilgili mevzuatlara dayanarak demokratik, laik, yenilikçi, çağdaş, özveri ilkelerini uygular. Okulun misyon ve vizyonuna uygun öncü kurumlardan biri olması için maddi, manevi her türlü katkıyı sağlar.

Yöneticilerimiz, çalışanların kararlara katılımını, yenilikçi ve yaratıcı girişimleri çalışanların fikirlerine saygı duyarak, ön yargısız, dinleyerek doğru ve özel zaman yaratarak onları cesaretlendirmekte ve bunları desteklemektedirler.

Yöneticilerimiz, kariyer geliştirme sürecini çalışanların yetenekleri doğrultusunda görev vererek, istekli hale getirerek, özenti sağlayarak verimli olunabilecek, doğru zamanda doğru kararları alabilecek, öğrenciyi istenilen sürekli gelişme ile Atatürk'ün izinde başarılı saygılı ve öz değerlerini önemseyen, koruyan yeni nesil yetiştirmek üzerine tasarlar.

Okul yöneticilerimiz, sosyal, kültürel ve sportif faaliyetleri çalışanları iyi organize ederek öğrencilere bu tip etkinliklerin sağlayacağı bedensel ve ruhsal yararları doğru anlatarak özendirmekte. sosyal ve kültürel tüm faaliyetlerinde tam katılımı esas almaktadır. Bu çerçevede okul içinde yazılı ve sözlü güncel duyurularla en üst makamların da katılımlarını sağlayarak, faaliyetlere önem vererek, takdir ederek, ödüllendirerek desteklemektedir. Okulumuz insan kaynaklarına ait bilgiler aşağıya çıkarılmıştır.

**2024 Yılı Kurumdaki Mevcut Yönetici Sayısı (TABLO-8)**

Sıra No	Görevi	Erkek	Kadın	Toplam
1	Müdür	1	0	1
2	Müdür Yardımcısı	2	0	2

**Kurum Yöneticilerinin Eğitim Durumu (TABLO-9)**

Eğitim Düzeyi	2024 Yılı İtibari İle	
	Kişi Sayısı	%
Lisans	11	78
Yüksek lisans	3	22

**Kurum Yöneticilerinin Yaş İtibari ile dağılımı (TABLO-10)**

Yaş Düzeyleri	2024 Yılı İtibari İle	
	Kişi Sayısı	%
41-50	3	100
30-40	0	0

**İdari Personelin Hizmet Süresine İlişkin Bilgiler (TABLO-11)**

Hizmet Süresi	2024 Yılı İtibari İle	
	Kişi Sayısı	%
8-15 yıl	0	0
16+ yıl	3	100

**Yönetici ve Öğretmen Norm Bilgileri (TABLO-12)**

OKULUN MEVCUT İDARECİ / ÖĞRETMEN DURUMU VE İHTİYAÇLAR			
UNVAN/BRANŞ	NORM	MEVCUT	İHTİYAÇ
MÜDÜR	1	1	0
MÜDÜR YARDIMCISI	2	2	0
SINIF ÖĞRETMENİ	4	5	0
YAB.DİL.(İNGİLİZCE)	1	0	1
ANASINIFI ÖĞRETMENİ	2	3	0
REHBER ÖĞRETMEN	0	0	0
TÜRKÇE ÖĞRETMENİ	1	1	0
FEN VE TEKNOLOJİ ÖĞRETMENİ	1	0	1
MATEMATİK ÖĞRETMENİ	1	1	0
SOSYAL BİLGİLER ÖĞRETMENİ	1	1	0
BEDEN EĞİTİMİ ÖĞRETMENİ	1	0	1
DİN KÜLTÜRÜ ÖĞRETMENİ	1	0	1
TOPLAM	16	14	4

**Personel Eğitim Durumu (TABLO-13)**

İDARECİ/ÖĞRETMEN EĞİTİM DURUMU						
	3 YILLIK EĞİTİM ENSTİTÜSÜ	LİSANS	Y.LİSANS	DOKTORA	UZMAN	BAŞÖĞRETMEN
İDARECİ		2	1		3	
ÖĞRETMEN		10	1		2	

**Öğretmenlerin Hizmet Süresine İlişkin Bilgiler (TABLO-14)**

İDARECİ/ÖĞRETMEN HİZMET DURUMU						
	0-5 YIL	6-10 YIL	11-15 YIL	16-20 YIL	21-25 YIL	25+
İDARECİ				2		1
ÖĞRETMEN	3	4	1	1	1	

**2024 Yılı Kurumdaki Mevcut Hizmetli/Memur Sayısı (TABLO-15)**

Sıra No	Görevi	Erkek	Kadın	Eğitim Durumu	Hizmet Yılı	Toplam
1	Memur	0	0	0	0	0
2	Hizmetli	0	0	0	0	0
3	Sözleşmeli İşçi	0	0	0	0	0
4	Sigortalı İşçi	0	0	0	0	0

**Çalışanların Görev Dağılımı (TABLO-16)**

S. NO	ÜNVAN	GÖREVLERİ
1	Okul Müdürü	<ol style="list-style-type: none"><li>1. Ders okutur.</li><li>2. Kanun, tüzük, yönetmelik, yönerge, program ve emirlere uygun olarak görevlerini yürütmeye,</li><li>3. Okulu düzene koyar. Denetler.</li><li>4. Okulun amaçlarına uygun olarak yönetilmesinden, değerlendirilmesinden ve geliştirmesinden sorumludur.</li><li>5. Okul müdürü, görev tanımında belirtilen diğer görevleri de yapar.</li></ol>
3	Müdür Yardımcıları	<ol style="list-style-type: none"><li>1. Ders okutur.</li><li>2. Okulun her türlü eğitim-öğretim, yönetim, öğrenci, personel, tahakkuk, ayniyat, yazışma, sosyal etkinlikler, yatılılık, bursluluk, güvenlik, beslenme, bakım, nöbet, koruma, temizlik, düzen, halkla ilişkiler gibi işleriyle ilgili olarak okul müdürü tarafından verilen görevleri yapar</li><li>3. Müdür yardımcıları, görev tanımında belirtilen diğer görevleri de yapar.</li></ol>
4	Öğretmenler	<ol style="list-style-type: none"><li>1. Dersler ilkokullarda sınıf, ortaokul ve imam hatip ortaokulunda alan öğretmenleri tarafından okutulur.</li><li>2. Öğretmenler, kendilerine verilen sınıfın veya şubenin derslerini, programda belirtilen esaslara göre plânlamak, okutmak, bunlarla ilgili uygulama ve deneyleri yapmak, ders dışında okulun eğitim-öğretim ve yönetim işlerine etkin bir biçimde katılmak ve bu konularda kanun, yönetmelik ve emirlerde belirtilen görevleri yerine getirmekle yükümlüdürler.</li><li>3. İlkokullarda Sınıf öğretmenleri, okuttukları sınıfı bir üst sınıfta da okuturlar.</li></ol>

		<ol style="list-style-type: none"> <li>4. İlkokullarda yabancı dil dersi ile din kültürü ve ahlak bilgisi dersinin alan öğretmenince okutulması esastır.</li> <li>5. Derslerini alan öğretmeni okutan sınıf öğretmeni, bu ders saatlerinde yönetimce verilen eğitim-öğretim görevlerini yapar.</li> <li>6. Okul müdürlüğünce düzenlenen nöbet çizelgesine göre kendi devresinde nöbet tutmaları sağlanır.</li> <li>7. Resmî Gazete, Tebliğler Dergisi, genelge ve duyurulardan elektronik ortamda yayımlananları Bakanlığın web sayfasından takip eder.</li> <li>8. Elektronik ortamda yayımlanmayanları ise okur, ilgili yeri imzalar ve uygularlar.</li> <li>9. Öğretmenler dersleri ile ilgili araç-gereç, laboratuvar ve işliklerdeki eşyayı, okul kütüphanesindeki kitapları korur ve iyi kullanılmasını sağlarlar.</li> </ol>
6	Yardımcı hizmetler personeli	<ol style="list-style-type: none"> <li>1. Yardımcı hizmetler sınıfı personeli, okul yönetimince yapılacak plânlama ve iş bölümüne göre her türlü yazı ve dosyayı dağıtır ve toplar.</li> <li>2. Başvuru sahiplerini karşılar ve yol gösterir, hizmet yerlerini temizler.</li> <li>3. Okula getirilen ve çıkarılan her türlü araç-gereç ve malzeme ile eşyayı taşıma ve yerleştirme işlerini yapmakla yükümlüdürler.</li> <li>4. Bu görevlerini yaparken okul yöneticilerine ve nöbetçi öğretmene karşı sorumludurlar.</li> </ol>

### Çalışanların Gönüllü Yaptıkları İşler (TABLO-17)

S. N.	Adı-Soyadı	Görevi	Branşı	İlgi Alanları	Gönüllü Çalışmaları
1	Halil KILIÇ	Öğretmen	Sınıf Öğret.	Satranç	Satranç
2	İsmail PARLAK	Öğretmen	Sınıf Öğrt.	Spor Etkinlikleri	Spor Etkinlikleri

### Okul Rehberlik Hizmetleri (TABLO-18)

Mevcut Kapasite				Mevcut Kapasite Kullanımı ve Performans					
Psikolojik Danışman Norm Sayısı	Görev Yapan Psikolojik Danışman Sayısı	İhtiyaç Duyulan Psikolojik Danışman Sayısı	Görüşme Odası Sayısı	Danışmanlık Hizmeti Alan			Rehberlik Hizmetleri İle İlgili Düzenlenen Eğitim/Paylaşım Toplantısı Vb. Faaliyet Sayısı		
				Öğrenci Sayısı	Öğretmen Sayısı	Veli Sayısı	Öğretmenlere Yönelik	Öğrencilere Yönelik	Velilere Yönelik
0	0	1	1	180	11	160	2	8	3

## GÖLTEPE İLKOKULU-ORTAOKULU PERSONEL BİLGİLERİ

Görevi	Sıra No	Adı Soyadı	Branşı
Okul idarecileri	1.	Ahmet DAĞASLAN (Okul Müd.)	Sınıf Öğretmeni
	2.	Mesut YILDIRIM (Müd. Y.)	Sosyal Bilgiler
	3.	Halil İbrahim BEŞBEDEM (Md. Y.)	Sınıf Öğretmeni
Sınıf Öğretmenlerimiz	1.	İsmail KILIÇ	Sınıf Öğretmeni
	2.	Halil KILIÇ	Sınıf Öğretmeni
	3.	İsmail PARLAK	Sınıf Öğretmeni
	4.	Ahmet BALLI	Sınıf Öğretmeni
	5.	İzzet YEKDAL	Sınıf Öğretmeni
	6.		
Branş Öğretmenlerimiz	1.	Tarhan KARTAL	Sosyal Bil. Ö.
	2.	Levent EROL	Türkçe Ö.
	3.	Sema TUNCAY	Matematik Ö.
	4.		
Ana Sınıfı Öğretmenlerimiz	1.	Merve BİLBEN	Okul Öncesi Ö.
	2.	Ebru İNCE	Okul Öncesi Ö.
	3.	Zeynep ÇAM	Okul Öncesi Ö.

### 2.5.3 Teknolojik Düzey

Okulumuzda bilgiyi üretmek için eğitim teknolojilerinden yoğun olarak yararlanılmaktadır. Okulumuz eğitimde kalıcı öğrenmenin amacı ile “Bilimin ışığında, değişmeye ve gelişmeye açık olmak” ilkesinden, “Eğitim-öğretimde teknolojik alt yapının iyileştirilmesi ve yaygınlaştırılması” stratejisinden hareketle, teknolojiyi en üst düzeyde kullanmaktadır. Bu amaçla gerekli bütçe oluşturulmaktadır.

Teknolojinin önemi ve çağdaş eğitim anlayışımızdan hareketle öğretmenlerimiz, ders ortamında bilgisayar, projeksiyon makinesi, fotoğraf makinesi, mikroskop, fotokopi makinesi, internet ve baskı makinesi vb. araç-gereçleri ihtiyaç duyduklarında kullanmaktadırlar. Okulumuz TT Net internet ile internete bağlanmaktadır. Ayrıca okulumuzun <https://islahiyegoltepeortaokulu.meb.k12.tr/> ve <https://islahiyegoltepeilkokulu.meb.k12.tr/> internet sitesi bulunmaktadır. Okulumuzda öğrenciye soru çözme, konu öğrenme, deney yapma ve

uygulanan ölçme değerlendirme sınavlarındaki eksikliklerini görme ve telafi etme imkânı sağlanmaktadır. Sınıf seviyelerine uygun konu anlatımları görsel ve işitsel içerikli cd vb. araçlar her sınıf düzeyinde kullanılmaktadır. Okulumuzda günün şartlarına ve ekonomik koşullarına uygun olmayan araç-gereçler yenileri ile değiştirilmektedir. Açığa çıkan kullanım fazlası araçlar imkânları olmayan okullara hibe edilmektedir. Okulumuz bilgi ve bilgi birikimi kavramlarını önemseyerek öğrenci ve çalışanlarla ilgili gerekli bilgileri düzenli ve sistemli bir biçimde dosyalamaktadır.

Okulumuzda çalışanlarla ilgili bilgiler yasal mevzuat doğrultusunda üst kurumdan gelen atama, özlük dosyaları teslim alınarak personel ile ilgili kademe, terfi işlemleri bilgi-işlem merkezinde işlenmektedir. Öğretmen özlük dosyalarında tüm bilgiler arşivlenmekte ve yedeklenmektedir.

Ayrıca kurumumuzda tüm paydaşlara ait gizlilik içeren yazı ve işlemler Okul Müdürü tarafından özel olarak arşivlenmektedir. Öğrenciyi ilgilendiren not ve davranış notu çizelgeleri, yazılı kâğıtları arşive alınarak belli periyotlarla saklanmaktadır. Bu bilgiler; öğretmenlerin yaptığı planlar aracılığı ile şube, zümre ve çeşitli toplantılarla öğretmen, veli ve öğrencilerle paylaşılmaktadır.

Öğrenci ve velinin bilgiye ulaşımı; duyuru panoları, anons, birebir görüşmeler, web sayfası, e-okul veli bilgilendirme sistemi, telefon zinciri ve toplantılar ile sağlanmaktadır. Çalışanların bilgiye erişimi ise birebir görüşmeler, internet, anons, telefon zinciri, duyurular, panolar ve dosyalar ile gerçekleştirilmektedir. İdareciler, kendi alanlarını ilgilendiren öğrenci bilgilerini e-okul yönetim bilgi sistemine aktarmakta ve kullandıkları şifre ile bu bilgilere ulaşmaktadır. . Okulumuzda bilginin geçerliliği sürekli güncellenerek yapılmaktadır. Bilgiler güncelliğini yitirdiğinde kamu ve Milli Eğitim Bakanlığı yönetmeliklerine uygun olarak arşivlenmektedir. Ayrıca okulumuzda defterler ve desimal dosya sistemi, mevzuata uygun olarak tutulmaktadır.

Evraklar, desimal dosya sistemine uygun olarak numaralandırılmakta, gelen ve giden evrak defterine kaydedilmektedir. Liderlerimiz, okulumuz çalışanlarının bilgi birikimlerini artırmak için basını ve eğitim-öğretimle ilgili seminerleri sürekli izlemektedir.

Okul yöneticilerimiz okulun var olan teknolojik donanımının amaçlara yönelik kullanımını, var olan teknolojik donanımlarını başlangıçta ortaya konulan çalışma planlarına göre sınıflandırır ve zaman çizelgesi oluşturarak sağlarlar.

Okulumuz binasının dış etkenlerden korunması amacıyla bakım, onarım ihtiyaçları gerektiğinde yapılmaktadır. Okulumuzda araç ve gereçlerin oluşturduğu tehlikeyi önlemek amacıyla bu araç-gereçler uygun şekilde yerleştirilmektedir. Derslikte bulunan araçların periyodik bakımları yapılmaktadır.

Okulumuzda bulunan yangın köşesindeki yangın tüplerinin ve malzemelerinin bakım ve onarımları talimatlarına uygun olarak yapılmaktadır.



Okul yöneticilerimiz okulu eğitimi ve toplumu etkileyecek teknolojik gelişmeleri ihtiyaçlar doğrultusunda belirler ve imkânlar doğrultusunda karşılarlar. Hedefe yakınlık derecesine göre de öncelik sırasına koyarak değerlendirirler. Sürekli takip ettikleri gelişmeleri kendilerinde bulunan teknoloji ile karşılaştırır ve zamanında eskiyen teknoloji ürünlerini kullanılmaz hale gelmeden önce değiştirirler.

Okulumuzda atıkların azaltılmasına yönelik bilinçli kullanım için gerekli eğitimler verilmektedir. Okulumuzda olumsuz küresel kirlenmeye etki eden ürün kullanılmamaktadır. Toplanan pil, pet şişe, kâğıt ve kutular ilgili birimlere gönderilmektedir. Ayrıca Görsel Sanatlar ve Fen ve Teknoloji derslerinde, atık maddelerden proje geliştirmede yararlanılmaktadır.

Okulumuz dış etkenlerden korunması amacıyla bakım, onarım ihtiyaçları planlı ve gerektiğinde yapılmaktadır. Binaların zemin etüdü ilgili kurumlara yaptırılmıştır. Dersliklerde bulunan araçların, elektronik cihazların (tv, vcd, faks, bilgisayar, projeksiyon makinesi, fotokopi, baskı, beyaz eşyalar vb.) bakım onarımları periyodik olarak yapılmaktadır. Binaların elektrik sistemi, kalorifer kazanı, baca ve çatıların bakımı periyodik olarak yapılmaktadır.

Okulumuzda bulunan yangın köşelerindeki, yangın tüplerinin ve malzemelerin bakım ve onarımları talimatlarına uygun olarak yapılmaktadır.

Okulumuzda toplum sağlığını ilgilendiren, çalışanlara ve öğrencilerimize zarar verebilecek zararlı ve atık maddeler kullanılmamaktadır.

**Okulun Teknolojik Altyapısı (TABLO-19)**

OKULUN TEKNOLOJİK ALTYAPISI	
Öğretim Araç-Gereçleri	Sayı
BİLGİSAYAR	4
DİZÜSTÜ BİLGİSAYAR	0
TEPEGÖZ	0
PROJEKSİYON	0
FOTOKOPİ MAKİNASI	0
VİDEO	0
TELEVİZYON	1
AKILLI TAHTA	1
KASET ÇALAR+CD ÇALAR	0
YAZICI	4
AKILLI TAHTA	1

**Okulun Fiziki Altyapısı (TABLO-20)**

FİZİKİ İMKANLAR			
SIRA NO	FİZİKİ İMKÂNIN ADI	SAYISI	İHTİYAÇ
1	Müdür Odası	1	-
2	Müdür Yardımcısı Odası	2	-
3	Memur Odası	1	-
4	Rehberlik Servisi	1	-
5	Hizmetli Odası	1	-
6	Spor Odası	1	-
7	Derslikler	18	-
8	Bilgisayar Laboratuvarı	1	-
9	Fen Bilgisi Laboratuvarı	2	-
10	Çok Amaçlı Salon	1	-
11	Müzik Odası	1	-
12	Resim Odası	1	-
13	Etüt Odası	1	-
14	Veli Görüşme Odası	1	-
15	Spor Salonu	-	-
16	Konferans Salonu	-	-
17	Arşiv	1	-
18	Depo	1	-

#### 2.5.4 Mali Kaynaklar

Okulumuzda finansal ve fiziksel kaynakların yönetimi süreci kapsamında finansal kaynaklar yönetilmektedir. Okulumuzda finans kaynaklar yıllık bütçe planına göre oluşturulmaktadır. Giderlerle ilgili düzenlemeler Okul Aile Birliği ve komisyonlar tarafından yapılmaktadır. Okulumuz kar amacı gütmeyen bir kuruluştur. Yıllık bütçe gelirleri Okul Aile Birliğine yapılan veli bağışları, kantin, kermes, anasınıfı aidatlarından oluşmaktadır. Okulumuz bütçesi oluşturulurken çalışanlar bilgilendirilmektedir. Toplantılarda bireysel ve grup olarak belirlenen ihtiyaçlar okulumuz finansal kaynaklarından sağlanmaktadır.

Davranışlarda objektif olma ilkesine uygun olarak okulun gelir ve gider bilançosu altı ayda bir, ayrıca gelir-gider sonuçları aylık olarak panolara asılarak tüm paydaşların bilgilendirilmesi sağlanmaktadır. Eğitim hizmetlerinin karşılanmasında ihtiyaçlar sınırsız ama kaynaklar sınırlıdır.

Yatırımlar, okulumuzun politika ve stratejilerini destekleyecek doğrultuda öncelikli ihtiyaçlarına göre planlanmakta, satın alma komisyonu tarafından teklifler alınmakta ve değerlendirme yapılarak uygun teklif seçilmektedir. Alınan hizmet ve araç-gereçler, muayene ve teslim alma komisyonu tarafından teslim alınarak ilgili demirbaş defterine kaydedilmektedir.

Okulumuzda araç-gereçler ekonomik olarak tasarruf tedbirlerine uygun biçimde değerlendirilmektedir. Finansal kaynakların tasarrufuna yönelik tedbirler de alınmaktadır.

Giderlerimizin büyük bölümünü oluşturan su ve elektrik kullanımının denetimleri yapılarak tasarruf sağlanmaktadır. Kırtasiye giderleri ilgili liderlerin kontrolünde oluşturulan sistemle planlama yapılmakta, okulumuzun baskı, fotokopi ve yazılım hizmetleri için sorumlu kişiler görevlendirilmektedir.

Finansal risklerinin oluşumuna yönelik tasarruf tedbirleri alınmakta, ortaya çıkabilecek bütçe açığı çalışanlara duyurulmakta ve alınan kararlar doğrultusunda Okul Aile Birliği ile işbirliğine gidilerek kaynak sağlanmaktadır. Eğitim-öğretim kalitemizin ve kurum kültürümüzün istendik davranışa yönelik gelişimini sağlamak için öğrenci, veli ve işbirliği yapılan kuruluşlarla sinerji yaratılarak birlikte çalışmalar yapılmaktadır. İşbirliği yapılan kuruluşlarla çeşitli toplantılar ve birebir görüşmelerle bilgilendirmeler yapılmaktadır. Süreç iyileştirme ekiplerine bu kuruluşların temsilcilerinin de katılımları sağlanmaktadır.

Diğer iş birliklerimiz ile Okul Aile Birliği çalışanları, Okul Gelişim Yönetim Ekibi ve toplantılarda birlikte olunarak bilgi birikimi aktarılmaktadır. Ayrıca tüm gelir ve giderler Tefbis sistemine işlenmektedir.

**Okul/Kurum Kaynak Tablosu (TABLO-21)**

OKULUN SON ÜÇ YILLIK MALİ DURUMU		
OKUL AİLE BİRLİĞİ HESABI		
(Okul Aile Bir.- Kantin-MEM )	GELİRLER TUTARI	GİDERLER TUTARI
2021	1.646	1.500
2022	14.671	3.590
2023	19.300	0

**2.5.5 İstatistikî Veriler****Son 4 Yıla Ait Öğrenci Sayıları (TABLO-22)**

SINIFLAR	2020–2021			2021–2022			2022–2023			2023-2024		
	K	E	T	K	E	T	K	E	T	K	E	T
ANASINIFI	26	18	44	45	41	86	24	26	50	13	19	32
1.SINIFLAR	11	22	33	29	26	55	6	8	14	5	8	13
2.SINIFLAR	22	11	33	9	24	33	13	7	20	6	8	14
3.SINIFLAR	12	11	23	19	11	30	4	9	13	14	9	23
4.SINIFLAR	10	13	23	14	14	28	4	6	10	7	4	11
5.SINIFLAR	8	5	13	12	11	23	7	10	17	4	4	8
6.SINIFLAR	9	8	17	9	9	18	4	7	11	5	10	15
7.SINIFLAR	12	8	20	9	11	20	4	3	7	4	6	10
8.SINIFLAR	12	7	19	13	10	23	1	5	6	7	4	11
TOPLAM	122	103	225	159	157	316	67	81	148	65	72	137

**Öğretmen Başına Düşen Öğrenci Sayıları (TABLO-23)**

	2020–2021	2021–2022	2022–2023	2023-2024
<b>SINIFLAR</b>				
ANASINIFI	22	29	17	11
1.SINIFLAR	14	25	7	13
2.SINIFLAR	17	17	10	14
3.SINIFLAR	23	30	7	23
4.SINIFLAR	23	28	10	11
5.SINIFLAR	4	8	5	3
6.SINIFLAR	6	6	7	5
7.SINIFLAR	7	7	3	4
8.SINIFLAR	7	8	5	4

**LGS'YE GİREN ÖĞRENCİ SAYISI VE OKULLARA YERLEŞME DURUMU**

YILI	8.SINIF ÖĞRENCİ SAYISI	SINAVA GİREN ÖĞRENCİ SAYISI	FEN LİSESİNE YERLEŞEN ÖĞRENCİ SAYISI	SINAVLA ÖĞRENCİ ALAN DİĞER LİSELERE YERLEŞEN ÖĞRENCİ SAYISI	DİĞER LİSELERE YERLEŞEN ÖĞRENCİ SAYISI	YERLEŞME ORANI
2021	19	19	0	1	18	100%
2022	23	23	0	1	22	100%
2023	6	6	0	0	6	100%

**Derslik Başına Düşen Öğrenci Sayıları (TABLO-24)**

	2020–2021	2021–2022	2022–2023	2023-2024
SINIFLAR				
ANASINIFI	22	29	17	11
1.SINIFLAR	14	25	7	13
2.SINIFLAR	17	17	10	14
3.SINIFLAR	23	30	7	23
4.SINIFLAR	23	28	10	11
5.SINIFLAR	7	12	17	8
6.SINIFLAR	17	18	11	15
7.SINIFLAR	20	20	7	10
8.SINIFLAR	19	23	6	11

**Devamsız Öğrenci Sayıları (TABLO-25)**

DEVAMSIZ ÖĞRENCİ SAYILARI		
Yıllar	Sürekli Devamsız Öğrenci Sayısı	Devamsızlıktan Sınıfta Kalan Öğrenci Sayısı
2020-2021	0	0
2021-2022	1	1
2022-2023	0	0
2023-2024	0	0

**Sınıf Tekrarı Yapan Öğrenci Sayıları (TABLO-26)**

<b>SINIF TEKRARI YAPAN ÖĞRENCİ SAYILARI</b>		
Yıllar	Öğrenci Sayısı	Sınıf Tekrarı yapan öğrenci sayısı
2020-2021	225	0
2021-2022	316	2
2022-2023	148	0
2023-2024	137	0

**Okul Rehberlik Servisi Çalışmaları (TABLO-27)**

<b>OKUL REHBERLİK SERVİSİ ÇALIŞMALARI</b>						
<b>SORUN ALANLARI</b>	<b>2021-2022</b>		<b>2022-2023</b>		<b>2023-2024</b>	
	K	E	K	E	K	E
Sağlık Sorunları	1	1	0	0	0	0
Okulla İlgili Sorunlar	3	2	1	1	2	3
Aile İle İlgili Sorunlar	7	6	1	1	2	2
Kişisel Alanla ilgili Sorunlar	0	0	0	0	0	0
Arkadaşlık Sorunları	7	9	2	3	3	5
Sosyo- Ekonomik Sorunlar	4	5	3	4	7	6
Toplam	22	23	7	9	14	16

**Sportif Etkinlikler (TABLO-28)**

<b>SPORTİF ETKİNLİKLER</b>		
Yıllar	Spor takımı sayısı	Spor müsabakalarında alınan dereceler
2021-2022	-	-
2022-2023	-	-
2023-2024	-	-



**Sosyal ve Kültürel Etkinlikler (TABLO-29)**

SOSYAL ETKİNLİK KULÜPLERİ		
Yıllar	Sosyal kulüp sayısı	Kulüp çalışmalarında yapılan etkinlikler
2021-2022	11	Çevre temizliği yarışması, Yerli Malı, Sergi,Spor Müsabakaları
2022-2023	12	Spor Müsabakaları, Kapak Toplama Projesi, Atık Pil Toplama Projesi, Tiyatro.
2023-2024	7	Çevre temizliği yarışması, Yerli Malı, Sergi,Spor Müsabakaları

**Okulun Etkinlikleri (TABLO-30)**

DÜZENLENEN KÜLTÜREL ETKİNLİKLER		
Yıllar	Etkinlik Adı	Katılımcı Sayısı
2021-2022	Okuma Bayramı, Anasınıfı şenlikleri Yılsonu Sergisi, “Renkli Tebeşirler” adlı dergi, Masa Tenisi Turnuvası.	200
2022-2023	Okuma Bayramı ,Anasınıfı şenlikleri ,Masa Tenisi Turnuvası,Bilgi Yarışması.	45
2023-2024	Sosyal Okul projesi, Bilgi Yarışması.	82

**Okul Kütüphanesi (TABLO-31)**

<b>OKUL KÜTÜPHANE BİLGİLERİ</b>		
Yıllar	Kütüphanedeki Kitap Sayısı	Kütüphaneden Yararlanan Öğrenci Sayısı
2021-2022	2500	200
2022-2023	1500	114
2023-2024	1600	137

**Ödül Durumu (TABLO-32)**

<b>ÖDÜL ALAN ÖĞRENCİ SAYILARI</b>			
Yıllar	Takdir	Teşekkür	Onur Belgesi
2020-2021	5	23	0
2021-2022	21	32	0
2022-2023	11	17	0
2023-2024	-	-	0

**Disiplin Durumu (TABLO-33)**

<b>DİSİPLİN CEZASI ALAN ÖĞRENCİ SAYILARI</b>				
Yıllar	Disiplin kurulu toplanma sayısı	Disiplin cezası alan öğrenci sayısı	Kınama	Uzaklaştırma
2020-2021	0	0	0	0
2021-2022	0	0	0	0
2022-2023	0	0	0	0
2023-2024	0	0	0	0

## Yerleşim Alanı ve Derslikler (TABLO-34)

Okulumuz 137 öğrenci kapasiteli olup 4000 m<sup>2</sup> lik bir bahçe kullanım alanı mevcuttur. 18 derslik ve 11 şube ile derslik kapasitemizin de % 70 kullanılmaktadır.

Yerleşim		
Toplam Alan (m <sup>2</sup> )	Bina Alanı (m <sup>2</sup> )	Bahçe alanı (m <sup>2</sup> )
5000	1400	3600
Sosyal Alanlar		
Tesisin adı	Kapasitesi (Kişi Sayısı)	Alanı(m <sup>2</sup> )
Kantin	10	10
Konferans Salonu	60	60
Spor Tesisleri		
Tesisin adı	Kapasitesi	Alanı
Basketbol Alanı	1	Standart
Voleybol Sahası	-	-

## 2.6. Çevre Analizi

### 2.6.1 PEST-E Analizi

Çevre analizinde; okulumuzu etkileyebilecek dışsal değişimler ve eğilimler değerlendirilmiştir. PEST-E Analizi faktörlerin incelenerek önemli ve hemen harekete geçilmesi gerekenleri tespit etmek ve bu faktörlerin, olumlu veya olumsuz kimleri etkilediğini ortaya çıkarmak için yapılan analizdir. Okulumuzda PEST-E Analizi, politik(siyasi), ekonomik, sosyal ve teknolojik faktörlerin incelenerek önemli ve hemen harekete geçirilmesi gerekenleri tespit etmek ve bu faktörlerin olumlu (fırsat) veya olumsuz (tehdit) etkilerini ortaya çıkarmak için yapılan bir analizdir. Politik, ekonomik, sosyal ve teknolojik değişimlerin sakıncalı(tehdit) taraflarından korunmak, avantajlı(fırsat) taraflarından yararlanmaya çalışmaktır. Okulumuz politik, ekonomik, sosyal ve teknolojik alanlardaki çevre değişkenlerini değerlendirmiş, bu değişkenlerin okulun gelişimine nasıl katkı sağlayacağını ya da okul gelişimini nasıl engelleyeceğini belirlenmiştir. Bu değişkenlerden okulumuzun gelişimine katkı sağlayacak olanlar bir fırsat olarak değerlendirilmiştir. Bunun yanı sıra okul gelişimini engelleyebilecek olan değişkenler ise tehdit olarak alınmış ve planlama yapılırken bu tehditler göz önünde bulundurulmuştur. Sosyal faktörler çevrenin sosyokültürel değerleri ve tutumları ile ilgilidir.

Bu değer ve tutumlar okulumuzun çalışanları ve hizmet sunduğu kesimler açısından önemlidir. Çünkü bu konular örgütün stratejik hedeflerini, amaçlarını etkileyebilir, kurum açısından bir fırsat ya da tehdit oluşturabilir. Sosyal açıdan çevre analizi yapılırken kurumun bulunduğu çevredeki yaşantı biçimi, halkın kültürel düzeyi, toplumsal gelenekler vb. konular dikkate alınmalı, bu konuların kurum açısından bir fırsat mı yoksa tehdit unsuru mu olduğu tespit edilmelidir. Teknolojik alandaki hızlı gelişmeler, telefon, radyo, televizyon ve internet gibi günümüz haberleşme araçları çevrede olup bitenlerden zamanında haberdar olma olanakları yanında, yazılı haberleşmenin ifade güçlüklerini ortadan kaldırmış, hatta birtakım olayları görerek anında izleyebilme olasılığını gerçekleştirmiş bulunmaktadır.

Herhangi bir haber, mesaj veya önemli bir olay, dünyanın herhangi bir yerine vakit geçirmeksizin çok çabuk ulaşmakta; dünyanın herhangi bir yerinden başka bir yere bilgi ve deneyim transferi gerçekleştirilebilmektedir. Bu durum bilimsel, teknik ve düşünsel alanlarda meydana gelen gelişmelerin iyi veya kötü sonuçlarıyla bütün dünyaya yayılmasını sağlamaktadır.

Böylece, dünyada kişiler arası ilişkilerde olduğu kadar, grup ve uluslararası ilişkilerde de sosyokültürel yönden hızlı değişimler meydana gelmektedir. Bilimsel, teknik ve düşünsel değişimler, eğitim ve öğretim alanındaki sistem ve yöntemleri de temelinden değişime zorlamaktadır

### **PEST-E (ÇEVRE) ANALİZİ**

<b>POLİTİK VE YASAL ETMENLER</b>	<b>EKONOMİK ÇEVRE DEĞİŞKENLERİ</b>
<ul style="list-style-type: none"> <li>*Milli Eğitim Bakanlığı ve İl ve İlçe Milli Eğitim Müdürlüğü 2019-2023 Stratejik Planlarının incelenmesi</li> <li>*Yasal yükümlülüklerin belirlenmesi</li> <li>*Personelin yasal hak ve sorumlulukları</li> <li>*Oluşturulması gereken kurul ve komisyonlar.</li> <li>*Okul çevresindeki politik durum</li> <li>*Öğrencilerin değişik ihtiyaçlarına, doğal yeteneklerine ve ilgi alanlarına odaklanması</li> <li>*Okulumuzun bulunduğu çevrenin, eğitime-öğretime erişebilirlik hakkında zorunlu eğitimi aşan beklentileri</li> </ul>	<ul style="list-style-type: none"> <li>*Okulun bulunduğu çevrenin genel gelir durumu</li> <li>*İş kapasitesi</li> <li>*Okulun gelirini arttırıcı unsurlar</li> <li>*Okulun giderlerini arttıran unsurlar</li> <li>*Tasarruf sağlama imkânları</li> <li>*İşsizlik durumu</li> <li>*Mal-ürün ve hizmet satın alma imkânları</li> <li>*Kullanılabilir gelir</li> <li>*Velilerin sosyoekonomik düzeyi</li> <li>*Bilginin, refaha ve mutluluğa ulaşmada itici güç olarak belirmesi</li> <li>*Toplum kavramında, internet kullanımı sonucunda meydana gelen değişiklikler</li> <li>*Çalışanlarda değişik becerilerin ve daha fazla esnekliğin aranmasına yol açan küreselleşme ve rekabetin gittikçe arttığı ekonomi</li> <li>*İstihdamda geleneksel alanlardan bilgi ve hizmet sektörüne kayış</li> <li>*Vasıfsız işlerdeki düşüş ve istihdam için gerekli nitelik ve becerilerdeki artış</li> <li>*Kariyer yönü ve istihdamda değişiklikler içeren yeni kariyer yapıları</li> </ul>

<b>SOSYO-KÜLTÜREL ÇEVRE DEĞİŞKENLERİ</b>	<b>TEKNOLOJİK ÇEVRE DEĞİŞKENLERİ</b>
<p>*Kariyer beklentileri</p> <p>*Ailelerin ve öğrencilerin bilinçlenmeleri</p> <p>*Aile yapısındaki değişimler(geniş aileden çekirdek aileye geçiş, erken yaşta evlenme vs.)</p> <p>*Nüfus artışı</p> <p>*Göç</p> <p>*Nüfusun yaş gruplarına göre dağılımı</p> <p>*Doğum ve ölüm oranları</p> <p>*Hayat beklentilerindeki değişimler (Hızlı para kazanma hırısı, lüks yaşama düşkünlük, kırsal alanda kentsel yaşam)</p> <p>*Göçler dolayısıyla artan mahallemizdeki okul çağı öğrenci sayısı</p> <p>*Birçok geleneksel sosyal yapının etkisinin azalması</p>	<p>*Milli Eğitim Bakanlığı teknoloji kullanım durumu,</p> <p>*e- devlet uygulamaları</p> <p>*e-öğrenme, e-akademi, e-okul, eba uzem internet olanakları</p> <p>*Okulun sahip olmadığı teknolojik araçlar bunların kazanılma ihtimali</p> <p>*Çalışan ve öğrencilerin teknoloji kullanım kapasiteleri,</p> <p>*Öğrenci ve çalışanların sahip olduğu teknolojik araçlar</p> <p>*Teknoloji alanındaki gelişmeler</p> <p>*Okulun yeni araçlara sahip olma imkânları</p> <p>*Teknolojinin eğitimde kullanım,</p> <p>*Teknolojinin ilerlemesinin, yayılmasının ve benimsenmesinin artması</p> <p>*Bilginin hızlı üretimi, erişilebilirlik ve kullanılabilirliğinin gelişmesi</p> <p>*Teknolojinin sağladığı yeni öğrenme ve etkileşim-paylaşım olanakları</p>

<b>EKOLOJİK VE DOĞAL ÇEVRE DEĞİŞKENLERİ</b>	<b>ETİK VE AHLAKSAL DEĞİŞKENLER</b>
<ul style="list-style-type: none"> <li>• Çevrenin korunması ve çevre kirliliğinin önlenmesi</li> <li>• Çevre korunmasına ve kirliliğine ilişkin karar ve önlemlerin alınması</li> <li>• Çevre sorunlarının önlenmesi ve sınırlandırılması</li> <li>• En elverişli teknoloji ve yöntemlerin seçilip ve uygulanması</li> <li>• Çevrenin korunması ve kirlenmenin önlenmesi konusunda alınacak tedbirlerin bir bütünlük içinde tespiti ve uygulanması</li> </ul>	<ul style="list-style-type: none"> <li>• Görevin yerine getirilmesinde kamu hizmet bilinci oluşturulmalı</li> <li>• Hizmet standartlarına uyulmalı</li> <li>• Amaç ve misyona bağlı olarak çalışmalar yürütülmeli</li> <li>• Dürüstlük, tarafsızlık, saygınlık, güven, nezaket, saygı, bilgi verme, saydamlık ve katılımcılık ilkeleri benimsenmeli</li> <li>• Yetkili makamlara bildirimde bulunulmalı</li> <li>• Çıkar çatışmasından kaçınılmalı</li> <li>• Görev ve yetkilerin menfaat sağlamak amacıyla kullanılmaması esas alınmalı</li> <li>• Hediye alma ve menfaat sağlama yasağına uyulmalı</li> <li>• Savurganlıktan kaçınılmalı</li> <li>• Bağlayıcı açıklamalar ve gerçek dışı beyanlarda bulunulmamalı</li> <li>• Yöneticiler hesap verme sorumluluğu içinde olmaları</li> <li>• Eski kamu görevlileriyle ilişkiler sürdürülmeli</li> <li>• Mal bildiriminde bulunması</li> </ul>

## 2.6.2. Üst Politika Belgeleri

SIRA NO	REFERANS KAYNAĞININ ADI
1	12. Kalkınma Planı
2	TÜBİTAK Vizyon 2024 Eğitim ve İnsan Kaynakları Sonuç Raporu ve Strateji Belgesi
3	5018 yılı Kamu Mali Yönetimi ve Kontrol Kanunu
4	Kamu İdarelerinde Stratejik Planlamaya İlişkin Usul ve Esaslar Hakkında Yönetmelik
5	Devlet Planlama Teşkilatı Kamu İdareleri İçin Stratejik Planlama Kılavuzu
6	Milli Eğitim Bakanlığı 2024-2028 Stratejik Plan Hazırlık Programı
7	Milli Eğitim Bakanlığı Stratejik Plan Durum Analizi Raporu
8	Milli Eğitim Bakanlığı Strateji Geliştirme Başkanlığının 2022/21 Nolu Genelgesi

## 2.7 GZFT (Güçlü Yönler, Zayıf Yönler, Fırsatlar, Tehditler) Analizi

Okulumuzun performansını etkileyecek iç ve dış stratejik konuları belirlemek ve bunları yönetebilmek amacıyla gerçekleştirilen durum analizi çalışması kapsamında Stratejik Planlama Ekibi tarafından GZFT Analizi yapılmıştır. İç paydaşlarla çalıştay tekniği ile iki aşamada gerçekleştirilen çalışmalar, dış paydaş mülakatları kapsamında elde edilen görüş ve öneriler ve Stratejik Planlama Ekibi tarafından GZFT Analizine temel girdiyi sağlamıştır. Paydaşlarla yapılan çalışmalar ile Stratejik Planlama Ekibi tarafından gerçekleştirilen diğer analizlerin birleştirilmesi neticesinde okulumuzun güçlü ve zayıf yanları, fırsat ve tehditlerini içeren uzun bir liste oluşturulmuştur. Analiz çerçevesinde ortaya konacak stratejik konuların daha gerçekçi ve ulaşılabilir bir çerçevede ele alınması amacıyla GZFT analizinde bir önceliklendirme yapılması kararlaştırılmıştır. Önceliklendirmede; bir yandan analizde yer alan hususların ağırlıklandırılması, diğer yandan Stratejik Planlama Ekibinin bilgi birikimi ve tecrübesi ışığında konuların önem derecesine göre sıralanması yöntemleri uygulanmıştır.

Fırsatlar, okulumuzun kontrolü dışında gerçekleşen ve okulumuza avantaj sağlaması muhtemel olan etkenler ya da durumlardır. Tehditler ise, okulumuzun kontrolü dışında gerçekleşen, olumsuz etkilerinin engellenmesi veya sınırlandırılması gereken unsurlardır.

Çevre analizinde; okulumuzu etkileyebilecek dışsal değişimler ve eğilimler değerlendirilmiştir.

## GZFT ANALİZİ

<b>Güçlü Yönlerimiz</b>	<b>Zayıf Yönlerimiz</b>
<ul style="list-style-type: none"><li>*Okul yönetici ve öğretmenlerinin ihtiyaç duyduğunda İlçe Milli Eğitim Müdürlüğü yöneticilerine ulaşabilmesi</li><li>*Liderlik davranışlarını sergileyebilen yönetici ve çalışanların bulunması</li><li>*Öğretmen yönetici iş birliğinin güçlü olması</li><li>*Genç öğretmen kadrosunun olması</li><li>*Kendini geliştiren gelişime açık ve teknolojiyi kullanan öğretmenlerin olması</li><li>*Okulun sosyal, kültürel, sportif etkinliklerdeki isteği</li><li>*Okul Aile Birliğinin iş birliğine açık olması</li><li>*ADSL bağlantısının olması</li></ul>	<ul style="list-style-type: none"><li>*Okulumuzun deprem nedeniyle hasarlı oluşu</li><li>*Velilerin eğitim seviyesinin düşüklüğü ve çoğunun işsiz olması</li><li>*Okuma alışkanlığının az olması</li><li>*Öğrencilerin ortak bir okul kültürüne sahip olmaması</li><li>*Nakil gelen ve giden öğrenci sayısının fazla olması</li><li>*Öğrenci disiplin anlayışının yetersizliği</li><li>*Kadrolu hizmetli ve memur personelinin olmaması</li><li>*Bilişim Teknolojileri Sınıfının olmaması.</li><li>* Akıllı tahtaların olmaması</li></ul>
<b>Fırsatlarımız</b>	<b>Tehditlerimiz</b>
<ul style="list-style-type: none"><li>*Mülki ve yerel yetkililerle olan olumlu diyalog ve iş birliği</li><li>*Okulumuzun diğer okullar ve kurumlarla iletişiminin güçlü olması</li><li>*Yerel yönetim, sivil toplum kuruluşları İl Özel İdaresinin eğitime desteği</li><li>*Bakanlığın Okul Öncesi Eğitime önem vermesi ve yaygınlaştırması</li><li>*Hizmet alanların beklenti ve görüşlerinin dikkate alınması</li><li>*Okula toplu ulaşımın kolay olması</li><li>*İnsan kaynaklarının yeterliliği</li><li>*Velilere kısa sürede ulaşılabilmesi</li><li>*Eğitim kadromuzun dinamizmi</li></ul>	<ul style="list-style-type: none"><li>*Parçalanmış ve problemlili aileler</li><li>*Medyanın eğitici görevini yerine getirmemesi</li><li>*Velilerin ekonomik durumunun düşük oluşu</li><li>*Okul çevresinin boş arazi olması</li><li>*Okulun şehir merkezine uzaklığı</li><li>*Okulumuzun yakınlarında sağlık ocağı bulunmaması</li></ul>

## TOWS MATRİSİ

<p><b>GF STRATEJİLERİ</b> Fırsatların avantajı için güçlü yönleri kullan</p> <p><b>ZF STRATEJİLERİ</b> Zayıflığı yenmek için fırsatları kullan</p> <p><b>GT STRATEJİLERİ</b> Tehditleri uzaklaştırmak için güçlü yönleri kullan</p> <p><b>ZT STRATEJİLERİ</b> Zayıflığı azalt tehditlerden kurtul</p>	<p style="text-align: center;"><b>GÜÇLÜ YÖNLER-G</b></p> <ol style="list-style-type: none"> <li>1. Okul yönetici ve öğretmenlerinin ihtiyaç duyduğunda İlçe Milli Eğitim Müdürlüğü yöneticilerine ulaşabilmesi</li> <li>2. Liderlik davranışlarını sergileyen yönetici ve çalışanların bulunması.</li> <li>3. Okulun sosyal, kültürel, sportif etkinliklerdeki başarısı.</li> <li>4. Ders dışı faaliyetlerin yapılması.</li> <li>6. Veli iletişiminin güçlü olması.</li> </ol>	<p style="text-align: center;"><b>ZAYIF YÖNLER-Z</b></p> <ol style="list-style-type: none"> <li>1. Okul Kütüphanesinin aktif halde işlememesi.</li> <li>2. Okulun fiziki bakımdan yetersizliği.</li> <li>3. Ödeneklerin yetersizliği.</li> </ol>
<p style="text-align: center;"><b>FIRSATLAR-F</b></p> <ol style="list-style-type: none"> <li>a) Mülki ve yerel yetkililerle olan olumlu diyalog ve iş birliği.</li> <li>b) Hizmet alanların beklenti ve görüşlerinin dikkate alınması.</li> <li>c) Hayırseverlerin varlığı</li> <li>d) Velilere kısa sürede ulaşılabilmesi.</li> <li>e) İnsan kaynaklarının yeterliliği.</li> </ol>	<p style="text-align: center;"><b>GF STRATEJİLERİ</b></p> <ol style="list-style-type: none"> <li>1. Eğitim-öğretim, personel vb. iş ve işlemlerin kısa sürede çözümlenmesi.(1-a)</li> <li>2. Objektif yönetim anlayışının güven oluşturması.(2-b)</li> <li>3. Sosyal, kültürel, sportif ve akademik yönden başarı gösteren öğrencilere hayırseverlerin yardımı.(3-c)</li> <li>4. Öğrenci takibinin sağlanabilmesi-başarı ve devam(6-d)</li> </ol>	<p style="text-align: center;"><b>ZF STRATEJİLERİ</b></p> <ol style="list-style-type: none"> <li>1. Sınıf kitaplıklarının aktif hale getirilmesi için okulun maddive insan kaynaklarından faydalanılması.(2-e)</li> <li>2. Okulumuzun fiziki yetersizliğinin giderilmesi için hayırseverlerden ve çevre kuruluşlarının desteğinden yararlanılması.(3.c)</li> <li>3. Maddi kaynak sorununun hayırseverler ve çevre kuruluşlarının desteği ile aşılması.(4-c)</li> </ol>
<p style="text-align: center;"><b>TEHDİTLER-T</b></p>	<p style="text-align: center;"><b>GT STRATEJİLERİ</b></p> <ol style="list-style-type: none"> <li>1. Ders dışı faaliyetlerin artırılması ile internet kafelere öğrenci gidişinin durdurulması.(5-a)</li> </ol>	<p style="text-align: center;"><b>ZT STRATEJİLERİ</b></p> <ol style="list-style-type: none"> <li>1. Kitaplığın işler hale getirilmesi.</li> </ol>



## UYGULANMAKTA OLAN STRATEJİK PLANIN DEĞERLENDİRMESİ

Okulumuz 2021 yılı Şubat ayında eğitime açıldığından bir önceki stratejik plan oluşturulamamıştır.

Okulun akademik başarılarının geliştirilmesine yönelik faaliyetler yapılmıştır. Okul yönetimi tarafından öğrencilerimize motive edici çalışmalar yapılmıştır. Öğrencilerimizin ayda okuduğu kitap sayısında artış kaydedilmiştir. Okul kütüphanesi düzenlenerek öğrenci velilerinin de kullanımına açılmıştır.

Öğrencilerimize sağlıklı beslenme alışkanlığı konusunda gerekli bilgilendirme yapılmıştır. Beden Eğitimi öğretmenimiz tarafından öğrencilerin beden kitle indeksi sürekli ölçülmüştür.

Öğrencilerimizin Gaziantep Valiliği tarafından hibe edilen akıllı tahtadan yararlanma oranı arttırılmıştır. Okulda çevre bilincinin gelişmesine yönelik eğitim-öğretim etkinlikleri ve destekleyici çalışmalar yapılmıştır. Öğrencilerde çevre bilincinin geliştirilmesi için eğitim-öğretim etkinlikleri düzenli yürütülmüş, okul ortamları bu bilincin geliştirilmesini destekleyecek biçimde düzenlenmiştir. Sosyal Yardımlaşma ve Dayanışma Kulübü yardıma muhtaç durumda olanları tespit etmekte ve toplum hizmeti çalışması düzenleyerek katkı sağlamaktadır.

Okulda çeşitli sportif etkinliklere ilişkin planlama yapılmıştır. Öğrenciler İl ve İlçe düzeyindeki sportif faaliyetlere katılmıştır. Yapılan bazı faaliyetlerde iyi sonuçlar alınmıştır. Okulda çeşitli sosyal kültürel ve sanatsal etkinliklere ilişkin planlamalar yapılmıştır. Faaliyetler etkin şekilde yürütülmüş ve faaliyetlere velilerin katılımı sağlanmıştır. Okulda çeşitli sosyal, kültürel ve sanatsal etkinliklerle ilgili yarışmalar yapılmıştır. Okuldaki velilerin büyük çoğunluğuna ev ziyaretleri yapılmıştır. Okulun çatı panelleri yapılmıştır. Güvenlik kameraları aktiftir. Sınıf isimlikleri yenilenmiştir.

# 3. BÖLÜM

## GELECEĞE YÖNELİM

## GELECEĞE YÖNELİM

### 3.1. Misyon, Vizyon, Temel Değerler

Karşılıklı etkileşime açık ve azami düzeyde katılımcılığın (paydaşlar) sağlandığı çalışmalar çerçevesinde, Okulumuzun misyonu (varoluş nedeni), vizyonu (geleceğe bakışı), ilke ve değerleri (iş yapış tarzları) ile güçlü ve gelişmeye açık alanları tespit edilmiştir.

Paydaş beklentilerinin çalışmaya yansıtılmasını sağlamak amacıyla farklı kademe ve birimlerde görev yapmakta olan kişilerin tespit edilmesine gayret gösterilmiştir.

#### MİSYONUMUZ

**Eğitim ve öğretim çağdaş bir anlayışla sürdürerek, yaratıcı sorunları çözebilen, girişken, donanımlı, ahlaklı, vatanını seven bireyler yetiştirmektir.**

#### VİZYONUMUZ

**“Eğitim herkesin hakkı” ilkesinden yola çıkarak, Atatürk ilkelerini benimsemiş, bireysel farklılıkların önemsendiği bir ortamda, milli ve evrensel değerleri içselleştirmiş, yenilikçi, sürekli etkin öğrenen, bilgiyi kullanan, lider nitelikli gençler yetiştirmektir.**

### İlkelerimiz ve Temel Değerlerimiz

İlkelerimiz	
1	Paydaşlar eşitlikten yararlanır.
2	Paydaşların yöneltilmesi yapılır.
3	Paydaşlara fırsat eşitliği tanınır.
4	Veli-Öğrenci-Öğretmenin işbirliği içinde çalışmaları sağlanır.
5	Değişim ve yenileşme uyum.

6	Açıklık ve erişebilirlik.
7	Katılım ve sorumluluk bir arada değerlendirilir.
8	Sürekli ve sağlıklı iletişim.
9	Hesap verebilirlik.

<b>Temel Değerlerimiz</b>	
1	Ülkemizin geleceğinden sorumluyuz.
2	Eğitime yapılan yardımı kutsal sayar ve her türlü desteği veririz.
3	Toplam Kalite Yönetimi felsefesini benimseriz.
4	Kurumda çalışan herkesin katılımı ile sürecin devamlı olarak iyileştirileceğine ve geliştirileceğine inanırız.
5	Sağlıklı bir çalışma ortamı içerisinde çalışanları tanıyarak fikirlerine değer verir ve işimizi önemseriz.
6	Mevcut ve potansiyel hizmet bekleyenlerin ihtiyaçlarına odaklanırız.
7	Kendimizi geliştirmeye önem verir, yenilikçi fikirlerden yararlanırız.
8	Öğrencilerin, öğrenmeyi öğrenmesi ilk hedefimizdir.
9	Okulumuzla ve öğrencilerimizle gurur duyarız.
10	Öğrencilerimizi, yaratıcı yönlerinin gelişmesi için teşvik ederiz.
11	Öğrenme problemi olan öğrencilerimiz için özel destek programları hazırlarız.
12	Biz, birbirimize ve kendimize güveniriz.
13	Öğrencilerimiz, bütün çalışmalarımızın odak noktasıdır.

### **3.2. Temalar, Stratejik Amaçlar, Stratejik Hedefler, Performans Göstergeleri, Faaliyet/Projeler ve Stratejiler/Maliyetlendirme**

Stratejik amaçlar; misyon, vizyon, ilke ve değerlerle uyumlu, misyonun yerine getirilmesine katkıda bulunacak ve mevcut durumdan gelecekteki arzu edilen duruma dönüşümü sağlayabilecek nitelikte, ulaşılmak istenen noktayı açık bir şekilde ifade eden ve stratejik planlama sürecinin sonraki aşamalarına rehberlik edecek şekilde stratejik konulara uygun olarak tespit edilmiştir. Hedeflerin tespitinde; paydaş beklentileri, konulara ilişkin alternatifler, mevcut durum analizi ve istatistikî verilerin varlığı ve verilere olan ihtiyaç göz önünde bulundurulmuştur. Stratejik planlama çalışmaları ile; kurumsal rol ve sorumluluklar çerçevesinde stratejinin operasyonlara dönüştürülmesi, hizmet birimleri arasında sinerji yaratılarak, tespit edilen stratejilerine yönlendirilmesi, bireysel stratejilerin kurumsal stratejiler ile ilişkilendirilerek bütünleştirilmesi, bir başka ifadeyle stratejik yönetimin sürekli bir süreç haline getirilmesi ve herkes tarafından benimsenmesinin sağlanması hedeflenmiştir.

Okulumuz Eğitim-Öğretim ve Sosyal-Kültürel Etkinlikler olmak üzere iki tema belirlemiştir

# TEMA I: EĞİTİM-ÖĞRETİMDE KALİTE VE BAŞARININ YÜKSELTİLMESİ

**Stratejik Amaç 1:** Öğrencilerimizin akademik anlamda başarılarında artış sağlamak.

**Stratejik Hedef 1.1:** Okulumuzun akademik başarısı oranını plan dönemi sonuna kadar % 10 arttırmak.

## Performans Göstergeleri/Hedefler:

SAM	1	PERFORMANS GÖSTERGELERİ	PERFORMANS HEDEFLERİ								
			Önceki Yıllar		Cari Yıl	Sonraki Yıl Hedefleri					SP Dönemi Hedefi
			2021	2022	2023	2024	2025	2026	2027	2028	
PG	1	Başarı Oranı	85	86	90	92	94	96	98	98	% 10

## Faaliyet/Projeler ve Maliyetlendirme :

FAALİYET VEYA PROJELER	Sorumlu Birim/Şube/Kişi	Başlama ve Bitiş Tarihi	MALİYET					
			2024 (TL)	2025 (TL)	2026 (TL)	2027 (TL)	2028 (TL)	Toplam (TL)
1.1.1. Başarılı öğretmen ve öğrencilerin tespit edilerek her yıl ödüllendirilmesi ve başarılarının okul toplumunca kutlanması.	Okul idaresi ve öğretmenler	01/01/2024 31/12/2028	500	600	700	800	900	3.500
1.1.2. Hafta içi motivasyon etkinlikleri düzenlenmesi.	Okul idaresi ve öğretmenler	01/01/2024 31/12/2028	200	250	300	350	400	1.500
1.1.3. Öğrenciler için etkili ve verimli ders çalışma teknikleri ile ilgili kitapçık hazırlanması.	Okul idaresi, Rehberlik Servisi, Öğretmenler	01/01/2024 31/12/2028	250	300	300	400	400	1.650
1.1.4. Her ders için bölge okullarıyla ortak sınavların yapılması ve bu sınav sayılarının artırılması.	Okul idaresi, öğretmenler, İlçe Milli Eğitim Müdürlüğü, İlçe Zümre Öğretmenleri	01/01/2024 31/12/2028	750	1.500	2.250	3.000	3.750	11.250
1.1.5. Öğrencilerimiz ve velilerimiz için “etkili ve verimli ders çalışma yöntem ve teknikleri” ile ilgili seminer verilmesi.	Okul idaresi, Rehberlik Servisi, Öğretmenler	01/01/2024 31/12/2028	0	0	0	0	0	0
1.1.6. Öğrencilerimize “etkili ve verimli ders çalışma yöntem ve teknikleri” konusunda rehberlik yapılması.	Okul idaresi, Rehberlik Servisi, Öğretmenler	01/01/2024 31/12/2028	300	300	300	400	400	1.700
1.1.7. Öğrencilerin boş vakitlerinde test çözme ve kitap okumaya teşvik edilmesi ve onlara rehberlik yapılması	Okul idaresi, Öğretmenler	01/01/2024 31/12/2028	0	0	0	0	0	0
1.1.8. Başarılı öğrencilerin web sitesinde ve okul panosunda yayınlanması.	Okul idaresi, Öğretmenler	01/01/2024 31/12/2028	50	70	80	90	100	390

**Strateji-1:** Okulun akademik başarılarının geliştirilmesine yönelik faaliyetleri vardır. Okulda öğrencilerin akademik başarılarının geliştirilmesine yönelik faaliyetler düzenli olarak yürütülmektedir. Okul yönetimi tarafından öğrencileri motive edici çalışmalar yapılmaktadır.

**Stratejik Amaç 2:** Öğrenci ve velilerimize kitap okuma alışkanlığını kazandırmak.

**Stratejik Hedef 2.1. :** Eğitim-öğretim yılı içerisinde öğrencilerimizin ayda okuduğu ortalama kitap sayısını 2'den, plan sonunda 4'e çıkarmak.

**Performans Göstergeleri/Hedefler:**

SAM	2	PERFORMANS GÖSTERGELERİ	PERFORMANS HEDEFLERİ								SP Dönemi Hedefi
			Önceki Yıllar		Cari Yıl	Sonraki Yıl Hedefleri					
			2021	2022	2023	2024	2025	2026	2027	2028	
PG	1	Ayda Okunan Kitap Sayısı	2	2	2	3	3	4	4	4	% 100

**Faaliyet/Projeler ve Maliyetlendirme :**

FAALİYET VEYA PROJELER	Sorumlu Birim/Şube/Kişi	Başlama ve Bitiş Tarihi	MALİYET					Toplam (TL)
			2024	2025	2026	2027	2028	
2.1.1. Türkçe dersinin haftalık bir saatinin kitap okumaya ayrılması	Okul idaresi ve öğretmenler	01/01/2024 31/12/2028	0	0	0	0	0	0
2.1.2. Okul ve sınıf kitaplıklarının zenginleştirilmesi.	Okul idaresi, öğretmenler, Okul Aile Birliği	01/01/2024 31/12/2028	750	1.000	1.250	1.500	1.750	6.250
2.1.3. Öğrencilerin ilgi ve istekleri doğrultusunda okulumuza yeni kitapların kazandırılması.	Okul idaresi, öğretmenler, Okul Aile Birliği	01/01/2024 31/12/2028	200	300	400	500	600	2.000
2.1.4. Okulumuzda öğrencilerimize yönelik olarak "Anlayarak Hızlı Okuma Seminerleri" düzenlenmesi.	Okul idaresi, Öğretmenler, İlçe Milli Eğitim Müdürlüğü	01/01/2024 31/12/2028	100	150	200	250	300	1.000
2.1.5. Eğitim ve öğretim yılı içerisinde en fazla kitap okuyan 10 öğrenciye ödül verilmesi.	Okul idaresi, öğretmenler, Okul Aile Birliği	01/01/2024 31/12/2028	200	250	300	350	400	1.500
2.1.6. Okulun kütüphanesinin düzenlenerek etkin kullanıma açılması.	Okul idaresi, öğretmenler, Okul Aile Birliği, Kütüphanecilik Kulübü	01/01/2024 31/12/2028	0	0	0	0	0	0

**Stratejik Hedef 2.2:** Velilerimize eğitim-öğretim yılı içerisinde en az 2, plan sonunda en az 4 kitap okutmak.

**Performans Göstergeleri/Hedefler:**

SAM	2	PERFORMANS GÖSTERGELERİ	PERFORMANS HEDEFLERİ								SP Dönemi Hedefi
			Önceki Yıllar		Cari Yıl	Sonraki Yıl Hedefleri					
			2021	2022	2023	2024	2025	2026	2027	2028	
SH	2.2.										
PG	1	Okunan Kitap Sayısı	1	1	2	2	2	3	3	4	% 100

**Faaliyet/Projeler ve Maliyetlendirme :**

FAALİYET VEYA PROJELER	Sorumlu Birim/Şube/Kişi	Başlama ve Bitiş Tarihi	MALİYET					Toplam (TL)
			2024	2025	2026	2027	2028	
2.2.1. “Anne ve babamla birlikte kitap okuyorum” projesinin düzenlenmesi.	Okul idaresi ve öğretmenler, Okul Aile Birliği	01/01/2024 31/12/2028	0	0	0	0	0	0
2.2.2. “Anne ve babamla birlikte kitap okuyorum” projesinin öğretmenlerimiz tarafından uygulanması.	Okul idaresi, öğretmenler, Okul Aile Birliği	01/01/2024 31/12/2028	0	0	0	0	0	0
2.2.3. Veli toplantıları düzenlenerek projenin velilere anlatılması.	Okul idaresi, öğretmenler, Okul Aile Birliği	01/01/2024 31/12/2028	50	60	70	80	90	350
2.2.4. Haftanın iki günü okul kütüphanesinde velilere yönelik olarak okuma saatleri düzenlenmesi.	Okul idaresi. Öğretmenler, Kütüphanecilik Kulübü	01/01/2024 31/12/2028	0	0	0	0	0	0

**Strateji-2:** Okulun kütüphanesi vardır. Okulda öğrenci ve velilere yönelik kitap okuma etkinlikleri düzenlenmektedir.

**Stratejik Amaç 3:** Öğrencilere sağlıklı beslenme alışkanlığını kazandırmak.

**Stratejik Hedef 3.1:** Okulumuzdaki öğrencilerin “Beden Kitle İndeksine” göre sağlıklı öğrenci sayısını plan dönemi sonuna kadar 10’dan 2’ye indirmek.

**Performans Göstergeleri/Hedefler:**

SAM	3	PERFORMANS GÖSTERGELERİ	PERFORMANS HEDEFLERİ								SP Dönemi Hedefi
			Önceki Yıllar		Cari Yıl	Sonraki Yıl Hedefleri					
			2021	2022	2023	2024	2025	2026	2027	2028	
SH	3.1.										
PG	1	Beden Kitle İndeksine Göre Sağlıklı Öğrenci Sayısı	10	10	2	8	6	4	3	2	% 100

**Faaliyet/Projeler ve Maliyetlendirme :**

FAALİYET VEYA PROJELER	Sorumlu Birim/Şube/Kişi	Başlama ve Bitiş Tarihi	MALİYET					Toplam (TL)
			2024	2025	2026	2027	2028	
3.1.1. Öğrencilerimiz için beslenme saatlerinde uzman kişiler tarafından dengeli beslenme programlarının hazırlanıp uygulanması.	Okul idaresi, Öğretmenler, Uzmanlar	01/01/2024 31/12/2028	550	600	700	800	900	3.550
3.2.2. Okul kantininde yasalara ve yönetmeliklere uygun yiyecek ve içeceklerin satılmasının sağlanması.	Okul idaresi, Kantin Denetleme Komisyonu	01/01/2024 31/12/2028	0	0	0	0	0	0
3.2.3. Velilerimize dengeli beslenme konusunda seminerler verilmesi.	Okul idaresi, öğretmenler, Sağlık ve Temizlik Kulübü	01/01/2024 31/12/2028	0	0	0	0	0	0
3.2.4. Beslenme sorunları olan öğrencilerin ilgili birimlere yönlendirilmesi.	Okul idaresi, öğretmenler	01/01/2024 31/12/2028	0	0	0	0	0	0

**Strateji-3:** Okulda koruyucu sağlık uygulamalarına yönelik planlama bulunmaktadır. Okulda koruyucu sağlık uygulamaları yapılmakta, öğrencilerin sağlık ve gelişim durumları izlenmekte ve gerektiğinde çocuklara iyileştirici sağlık hizmetleri sağlanmaktadır.

**Stratejik Amaç 4:** Teknolojiyi eğitim alanında daha etkin kullanabilmek.

**Stratejik Hedef 4.1:** Okulumuz sınıflarında akıllı tahtadan yararlanan öğrenci sayısını % 25 artırmak.

**Performans Göstergeleri/Hedefler:**

SAM	4	PERFORMANS GÖSTERGELERİ	PERFORMANS HEDEFLERİ								SP Dönemi Hedefi
			Önceki Yıllar		Cari Yıl	Sonraki Yıl Hedefleri					
SH	4.1.		2021	2022	2023	2024	2025	2026	2027	2028	
PG	1	Bilişim Teknoloji Sınıfından Yararlanan Öğrenci Sayısı	0	0	0	40	40	50	60	100	% 25

**Faaliyet/Projeler ve Maliyetlendirme :**

FAALİYET VEYA PROJELER	Sorumlu Birim/Şube/Kişi	Başlama ve Bitiş Tarihi	MALİYET					Toplam (TL)
			2024	2025	2026	2027	2028	
4.1.1. Öğrencilerin ders saatleri dışında akıllı tahtaların, Sınıf Öğretmenleri ve Nöbetçi Öğretmen gözetiminde haftalık program dâhilinde öğrencilerin kullanımına açılması.	Okul idaresi, Öğretmenler	01/01/2024 31/12/2028	0	0	0	0	0	0
4.1.2. Okulumuzun internet sitesinin daha etkin olarak kullanılmasını sağlamak.	Okul İdaresi, öğretmenler	01/01/2024 31/12/2028	0	0	0	0	0	0

**Strateji-4:** Bilişim Teknolojileri Sınıfı öğrencilerin öğrenmelerini kolaylaştıracak, teknolojik becerilerini destekleyecek şekilde kullanılmaktadır.



**Stratejik Amaç 5:** Öğrencilerin bireysel ve toplumsal sorunları tanıma ve bu sorunlara çözüm yolu arama alışkanlığı kazandırmak.

**Stratejik Hedef 5.1:** Ülkemizde erozyon ve çevre sorunlarının farkına varan, bu sorunların çözümü için gönüllü çalışanların sayısını 100 kişiden 200 kişiye çıkarmak.

SAM	5	PERFORMANS GÖSTERGELERİ	PERFORMANS HEDEFLERİ								SP Dönemi Hedefi
			Önceki Yıllar		Cari Yıl	Sonraki Yıl Hedefleri					
			2021	2022	2023	2024	2025	2026	2027	2028	
SH	5.1.										
PG	1	Öğrenci Sayısı	60	70	30	60	90	150	180	200	% 50

**Faaliyet/Projeler ve Maliyetlendirme :**

FAALİYET VEYA PROJELER	Sorumlu Birim/Şube/Kişi	Başlama ve Bitiş Tarihi	MALİYET					Toplam (TL)
			2024	2025	2026	2027	2028	
5.1.1. Toprağa Saygı Yürüyüşü.( TEMA vakfının düzenlemiş olduğu yürüyüşe öğrenci ile katılmak)	Okul idaresi, Öğretmenler, Tema Vakfı, Sağlık Temizlik Kulübü	01/01/2024 31/12/2028	500	600	800	1.000	1.250	4.150
5.1.2. Öğrencilere “Geri Dönüşüm Konulu” cdlerin izlettirilmesi, geri dönüşüme duyarlılıkların artırılması.	Okul İdaresi, öğretmenler, İslahiye Belediyesi	01/01/2024 31/12/2028	0	0	0	0	0	0
5.1.3. Öğrencilere “Daha Az Atık Çıkarma” eğitimlerinin verilmesi.	Okul idaresi, öğretmenler	01/01/2024 31/12/2028	0	0	0	0	0	0
5.1.4. Fidan dikme etkinliği düzenlenmesi.	Okul idaresi, İslahiye Belediyesi	01/01/2024 31/12/2028	100	150	200	250	300	1.000
5.1.5. Öğrencilerimizin çevresindeki atık pillerin geri dönüşüme kazandırılması.	Okul idaresi, öğretmenler, İslahiye Belediyesi	01/01/2024 31/12/2028	0	0	0	0	0	0

**Strateji-5:** Okulda çevre bilincinin gelişmesine yönelik eğitim-öğretim etkinlikleri ve destekleyici çalışmalar vardır. Öğrencilerde çevre bilincinin geliştirilmesi için eğitim-öğretim etkinlikleri düzenli yürütülmekte, okul ortamları bu bilincin geliştirilmesini destekleyecek biçimde düzenlenmektedir. Öğrencilerde çevre bilincinin geliştirilmesi için öğretmen, çocuklar, veliler, ilgili kişi kurum ve kuruluşlarla işbirliği yapılmaktadır.

**Stratejik Amaç 6:** Okulumuzda sosyal yardımlaşma ve dayanışma bilinci kazandırmak.

**Stratejik Hedef 6.1:** Çevremizde ihtiyaç sahipleri için düzenlenen yardım kampanyalarına katılan öğrenci sayısını % 50 artırmak.

SAM	6	PERFORMANS GÖSTERGELERİ	PERFORMANS HEDEFLERİ								
			Önceki Yıllar		Cari Yıl	Sonraki Yıl Hedefleri					SP Dönemi Hedefi
			2021	2022	2023	2024	2025	2026	2027	2028	
SH	6.1.		2021	2022	2023	2024	2025	2026	2027	2028	
PG	1	Öğrenci Sayısı	20	25	-	40	45	50	60	60	% 50

**Faaliyet/Projeler ve Maliyetlendirme :**

FAALİYET VEYA PROJELER	Sorumlu Birim/Şube/Kişi	Başlama ve Bitiş Tarihi	MALİYET					Toplam (TL)
			2024	2025	2026	2027	2028	
6.1.1. Her sene başında öncelikle okulumuz öğrencilerinin kendileri ve yakınları olmak üzere çevremizdeki engelli, yardıma muhtaç aileleri ve kişileri belirlemesi.	Okul idaresi, Öğretmenler, Sosyal Yardımlaşma ve Dayanışma Kulübü	01/01/2024 31/12/2028	0	0	0	0	0	0
6.1.2. Belirlenen kişiler için çeşitli kurumlardan, esnaf ve işverenlerden yardım talebinde bulunulması.	Okul İdaresi, öğretmenler, Sosyal Yardımlaşma ve Dayanışma Kulübü	01/01/2024 31/12/2028	0	0	0	0	0	0
6.1.3. Okulumuzda da acil ihtiyaçlılar öncelikli olmak üzere yıl boyunca sürecek yardım sandıkları oluşturulması.	Okul idaresi, öğretmenler, Sosyal Yardımlaşma ve Dayanışma Kulübü	01/01/2024 31/12/2028	400	500	600	700	800	3000

**Stratejik Hedef 6.2:** Sosyal sorumluluk projeleriyle uğraşan öğrenci sayısını % 50 arttırmak.

SAM	6	PERFORMANS GÖSTERGELERİ	PERFORMANS HEDEFLERİ								
			Önceki Yıllar		Cari Yıl	Sonraki Yıl Hedefleri					SP Dönemi Hedefi
			2021	2022	2023	2024	2025	2026	2027	2028	
SH	6.2.		2021	2022	2023	2024	2025	2026	2027	2028	
PG	1	Öğrenci Sayısı	40	45	-	50	60	65	70	75	% 50

**Faaliyet/Projeler ve Maliyetlendirme :**

FAALİYET VEYA PROJELER	Sorumlu Birim/Şube/Kişi	Başlama ve Bitiş Tarihi	MALİYET					Toplam (TL)
			2024	2025	2026	2027	2028	
6.2.1. Her sınıf seviyesine uygun olarak hazırlanmış sosyal sorumluluk projelerinin belirlenmesi.	Okul idaresi, Öğretmenler, Sosyal Yardımlaşma ve Dayanışma Kulübü	01/01/2024 31/12/2028	0	0	0	0	0	0
6.2.2. Sosyal sorumluluk bilincini arttırmak amaçlı Sosyal dayanışma uzmanlarıyla işbirliğine gidilerek, öğrenci ve velileri bilinçlendirme seminerlerinin düzenlenmesi.	Okul İdaresi, öğretmenler, Sosyal Yardımlaşma ve Dayanışma Kulübü	01/01/2024 31/12/2028	0	0	0	0	0	0

**Strateji-6:** Okulumuzda Sosyal Yardımlaşma ve Dayanışma Kulübü vardır. Sosyal Yardımlaşma ve Dayanışma Kulübü yardıma muhtaç durumda olanları tespit etmekte ve toplum hizmeti çalışması düzenleyerek katkı sağlamaktadır.

**TEMA II : KURUMAL KAPASİTENİN GELİŞTİRİLMESİ**

**Stratejik Amaç 7:** Okulumuzda sportif faaliyetlerin sayısının artırılarak öğrencilerimizin kişilik ve düşünme becerilerini geliştirmek.

**Stratejik Hedef 7.1:** Okulda sportif faaliyetlerin planlanarak, 2024 yılında 6 sportif faaliyetin düzenlenmesi ve plan döneminde bu sayının 16'ya çıkarılması.

SAM	7	PERFORMANS GÖSTERGELERİ	PERFORMANS HEDEFLERİ								SP Dönemi Hedefi
			Önceki Yıllar	Cari Yıl	Sonraki Yıl Hedefleri						
SH	7.1.		2021	2022	2023	2024	2025	2026	2027	2028	
PG	1	Spor Faaliyeti Sayısı	4	4	2	6	10	12	14	16	% 250

**Faaliyet/Projeler ve Maliyetlendirme :**

FAALİYET VEYA PROJELER	Sorumlu Birim/Şube/Kişi	Başlama ve Bitiş Tarihi	MALİYET					Toplam (TL)
			2024	2025	2026	2027	2028	
7.1.1. Öğrencilerin hobilerine ve yeteneklerine göre uğraşacağı spor dalının tespit edilmesi.	Okul İdaresi, Öğretmenler Spor Kulübü	01/01/2024 31/12/2028	0	0	0	0	0	0
7.1.2. Sınıf takımlarının oluşturulması.	Okul İdaresi, Öğretmenler Spor Kulübü	01/01/2024 31/12/2028	0	0	0	0	0	0
7.1.3. Sınıflar arası müsabakaların yapılması.	Okul İdaresi, Öğretmenler Spor Kulübü	01/01/2024 31/12/2028	0	0	0	0	0	0

7.1.4. Birinci gelen takım üyelerinin okulun internet sayfasında ilan edilmesi, ödüllendirilmesi.	Okul İdaresi, Öğretmenler Spor Kulübü	01/01/2024 31/12/2028	0	0	0	0	0	0
7.1.5. İl düzeyinde sportif faaliyetlere katılımın yapılması.	Okul İdaresi, Öğretmenler Spor Kulübü	01/01/2024 31/12/2028	1.500	1.800	2.000	2.500	3.500	11.300
7.1.6. İl düzeyindeki karşılaşmalarda dereceye giren öğrencilerimizin ödüllendirilmesi, adının okul internet sayfasında ve okul panolarında belirtilmesi.	Okul İdaresi, Öğretmenler Spor Kulübü	01/01/2024 31/12/2028	1.000	2.000	2.500	2.800	3.200	11.500

**Strateji-7:** Okulda çeşitli sportif etkinliklere ilişkin planlama vardır. Öğrenciler İl ve İlçe düzeyindeki sportif faaliyetlere katılmaktadır.

**Stratejik Amaç 8:** Düzenlenen sosyal ve kültürel etkinliklerle sanat ve kültür sevgisini arttırmak.

**Stratejik Hedef 8.1.** Eğitim öğretim yılı içerisinde düzenlenen sosyal etkinlik sayısını 7'den, plan sonunda 14'e çıkarmak.

SAM	8	PERFORMANS GÖSTERGELERİ	PERFORMANS HEDEFLERİ								
			Önceki Yıllar		Cari Yıl	Sonraki Yıl Hedefleri					SP Dönemi Hedefi
SH	8.1.		2021	2022	2023	2024	2025	2026	2027	2028	
PG	1	Düzenlenen Sosyal Etkinlik Sayısı	5	6	7	8	9	10	12	14	% 100

#### Faaliyet/Projeler ve Maliyetlendirme :

FAALİYET VEYA PROJELER	Sorumlu Birim/Şube/Kişi	Başlama ve Bitiş Tarihi	MALİYET					Toplam (TL)
			2024	2025	2026	2027	2028	
8.1.1. Sene sonunda yıl boyu yapılan çalışmaların yer alacağı etkinliklerin yapılması.	Okul idaresi, Öğretmenler	01/01/2024 31/12/2028	1000	1500	2000	2500	3000	10.000
8.1.2. Yıl içinde yapılan proje, performans görevlerinin ve öğrencilerin yapmış olduğu çalışmaların sergilenmesi.	Okul idaresi, Öğretmenler	01/01/2024 31/12/2028	150	200	250	300	350	1.250
8.1.3. Öğrencilerin yetenekleri doğrultusunda tiyatro ve müzik çalışmalarını yapılması, kutlama ve anma günlerinde milli bayramlarda konuya yönelik tiyatro, rond, piyes, oratoryo çalışmalarının yapılması.	Okul idaresi, Öğretmenler, Kutlama ve Anma Törenleri Komitesi	01/01/2024 31/12/2028	600	700	1.000	1.200	1.500	5.000

**Stratejik Hedef 8.2:** Okuldaki sosyal ve kültürel faaliyetlerine katılan öğrenci oranının %10 ‘dan , plan dönemi sonunda %50’ye çıkarmak.

SAM	8	PERFORMANS GÖSTERGELERİ	PERFORMANS HEDEFLERİ								SP Dönemi Hedefi
			Önceki Yıllar		Cari Yıl	Sonraki Yıl Hedefleri					
SH	8.2.		2021	2022	2023	2024	2025	2026	2027	2028	
PG	1	Sosyal, Kültürel Faaliyetlere Katılan Öğrencilerin Tüm Öğrencilere Oranı	10	10	-	20	30	40	45	50	% 50

**Faaliyet/Projeler ve Maliyetlendirme :**

FAALİYET VEYA PROJELER	Sorumlu Birim/Şube/Kişi	Başlama ve Bitiş Tarihi	MALİYET					Toplam (TL)
			2024	2025	2026	2027	2028	
8.2.1. Derslerde ünitelere göre tiyatro, piyes, oratoryo, rond vs çalışmalarına yer verilmesi ve bu çalışmaların sene başında planda belirtilmesi.	Okul idaresi, Öğretmenler, Kutlama ve Anma Komitesi	01/01/2024 31/12/2028	0	0	0	0	0	0
8.2.2. Belirli gün ve haftaların kutlanmasında, anma günlerinde ve milli bayramlarda okunan yapılan konuşmalar, okunan şiirlerin yanında, rond, tiyatro ve piyes çalışmalarından en az birine yer verilmesi.	Okul idaresi, Öğretmenler, Kutlama ve Anma Komitesi	01/01/2024 31/12/2028	0	0	0	0	0	0

**Stratejik Hedef 8.3.** Eğitim öğretim yılı içerisinde düzenlenen sosyal ve kültür amaçlı gezi sayısını 5’den, plan sonunda 10’a çıkarmak.

SAM	8	PERFORMANS GÖSTERGELERİ	PERFORMANS HEDEFLERİ								SP Dönemi Hedefi
			Önceki Yıllar		Cari Yıl	Sonraki Yıl Hedefleri					
SH	8.3.		2021	2022	2023	2024	2025	2026	2027	2028	
PG	1	Düzenlenen Gezi Sayısı	2	4	-	0	5	8	9	10	% 100

**Faaliyet/Projeler ve Maliyetlendirme :**

FAALİYET VEYA PROJELER	Sorumlu Birim/Şube/Kişi	Başlama ve Bitiş Tarihi	MALİYET					Toplam (TL)
			2024	2025	2026	2027	2028	
8.3.1. Ünitelere göre yapılabilecek gezilerin tespit edilerek, bunun sene başında velilere bildirilerek plana alınması.	Okul İdaresi, Öğretmenler	01/01/2024 31/12/2028	0	0	0	0	0	0
8.3.2. Velilerden gelen kültürel ve sosyal gezi isteklerinin değerlendirilerek plana alınması.	Okul İdaresi, Öğretmenler	01/01/2024 31/12/2028	0	0	0	0	0	0

**Strateji-8:** Okulda çeşitli sosyal kültürel ve sanatsal etkinliklere ilişkin bir planlama vardır. Faaliyetler etkin şekilde yürütülmekte ve faaliyetlere velilerin katılımı sağlanmaktadır.

**Stratejik Amaç 9:**Düzenlenen sosyal ve kültürel ve sanatsal yarışmalara öğrenci katılımının sağlanarak özgüven duygularını arttırmak.

**Stratejik Hedef 9.1.** Okul içinde yapılan sosyal, kültürel, sanatsal yarışma sayısını 4'ten, plan dönemi sonunda 8'e çıkarmak.

SAM	9	PERFORMANS GÖSTERGELERİ	PERFORMANS HEDEFLERİ								SP Dönemi Hedefi
			Önceki Yıllar		Cari Yıl	Sonraki Yıl Hedefleri					
SH	9.1.		2021	2022	2023	2024	2025	2026	2027	2028	
PG	1	Düzenlenen Yarışma Sayısı	2	3	-	4	6	6	7	8	% 100

**Faaliyet/Projeler ve Maliyetlendirme :**

FAALİYET VEYA PROJELER	Sorumlu Birim/Şube/Kişi	Başlama ve Bitiş Tarihi	MALİYET					Toplam
			2024	2025	2026	2027	2028	
			(TL)	(TL)	(TL)	(TL)	(TL)	(TL)
9.1.1. Törenler ekibi ve inceleme komitesi tarafından branş öğretmenlerinin de desteğiyle yıl içinde yapılacak yarışmaların (şiir, kompozisyon, proje, spor vs) belirlenmesi. .	Okul idaresi, öğretmenler	01/01/2024 31/12/2028	0	0	0	0	0	0
9.1.2. Tespit edilen yarışmaların yanı sıra talep edilen yarışmalar varsa, onların da değerlendirmeye alınması.	Okul idaresi, öğretmenler	01/01/2024 31/12/2028	0	0	0	0	0	0
9.1.3. İl ya da ülke düzeyinde duyurulan yarışmalara katılımın sağlanması için öğrenciye duyurunun yapılması ve bu yarışmaların da listeye dahil edilmesi.	Okul idaresi, öğretmenler	01/01/2024 31/12/2028	250	300	350	400	450	1.750
9.1.4. Okul içi ya da okul dışı yarışmalara katılarak birinci olan ya da dereceye giren öğrencilerin ödüllendirilmesi.	Okul idaresi, öğretmenler	01/01/2024 31/12/2028	1.000	1.500	2.000	2.500	3.000	10.000

**Strateji-9:** Okulda çeşitli sosyal, kültürel ve sanatsal etkinliklerle ilgili yarışmalar planlanmakta ve etkin şekilde yürütülmektedir.

**MALİYET TABLOSU (TABLO-35)**

S.A. NO:	STRATEJİK AMAÇ	2024 (TL)	2025 (TL)	2026 (TL)	2027 (TL)	2028 (TL)
1	Öğrencilerimizin akademik anlamda başarılarında artış sağlamak.	2.050	3.020	3.930	5.040	5.850
2	Öğrenci ve velilerimize kitap okuma alışkanlığını kazandırmak.	1.300	1.760	2.220	2.680	3.140
3	Öğrencilere sağlıklı beslenme alışkanlığını kazandırmak.	550	600	700	800	900
4	Teknolojiyi eğitim alanında daha etkin kullanabilmek.	0	0	0	0	0
5	Öğrencilerin bireysel ve toplumsal sorunları tanıma ve bu sorunlara çözüm yolu arama alışkanlığı kazandırmak.	600	750	800	1.250	1.550
6	Okulumuzda sosyal yardımlaşma ve dayanışma bilinci kazandırmak.	400	500	600	700	800
7	Okulumuzda sportif faaliyetlerin sayısının artırılarak öğrencilerimizin kişilik ve düşünme becerilerini geliştirmek.	2.500	3.800	4.500	4.800	6.700
8	Düzenlenen sosyal ve kültürel etkinliklerle sanat ve kültür sevgisini arttırmak.	1.750	2.400	3.250	4.000	4.850
9	Düzenlenen sosyal ve kültürel ve sanatsal yarışmalara öğrenci katılımının sağlanarak özgüven duygularını arttırmak.	1.250	1.800	2.350	2.900	3.450
<b>TOPLAM MALİYET</b>		<b>10.400</b>	<b>14.630</b>	<b>17.350</b>	<b>22.070</b>	<b>28.240</b>

## 4.BÖLÜM İZLEME, DEĞERLENDİRME VE RAPORLAMA

### a) İzleme ve Değerlendirme

İzleme, stratejik planın uygulanmasının sistematik olarak takip edilmesi ve raporlanması anlamını taşımaktadır. Değerlendirme ise, uygulama sonuçlarının amaç ve hedeflere kıyasla ölçülmesi ve söz konusu amaç ve hedeflerin tutarlılık ve uygunluğunun analizidir. Okulumuz Stratejik Planının onaylanarak yürürlüğe girmesiyle birlikte, uygulamasının izleme ve değerlendirmesi de başlayacaktır. Planda yer alan stratejik amaç ve onların altında bulunan stratejik hedeflere ulaşılabilme için yürütülecek çalışmaların izlenmesi ve değerlendirilmesini zamanında ve etkin bir şekilde yapabilmek amacıyla Okulumuzda Stratejik Plan İzleme ve Değerlendirme Ekibi kurulacaktır. İzleme ve değerlendirme, planda belirtilen performans göstergeleri dikkate alınarak yapılacaktır. Stratejik amaçların ve hedeflerin gerçekleştirilmesinden sorumlu kişiler 6 aylık veya yıllık dönemler itibariyle yürüttükleri faaliyet ve projelerle ilgili raporları bir nüsha olarak hazırlayıp İzleme ve Değerlendirme Ekibine verecektir. Okulumuzun İzleme ve Değerlendirme Ekibi ( OGYE) Stratejik amaçların ve hedeflerin gerçekleştirilmesi ilgili raporları yıllık dönemler itibariyle raporları iki nüsha olarak hazırlayıp bir nüshası Okul İzleme ve Değerlendirme Ekibine bir nüshasını da İlçe Milli Eğitim Müdürlüğü Strateji Geliştirme bölümüne gönderecektir.

İzleme ve Değerlendirme Ekibi, iyileştirme ekiplerden gelen yıllık performans değerlendirmelerini inceleyerek, performans göstergelerinin ölçümü ve değerlendirilmesini, ait olduğu yıl içinde yapılan faaliyetlerin o yılki bütçeyle uyumu ve elde edilen sonuçların Stratejik Planda önceden belirlenen amaç ve hedeflere ne derece örtüştüğünü rapor halinde okul müdürünün bilgisine sunacaktır. İlçe Milli Eğitim Müdürlüğünden gelen kararlar doğrultusunda ilgili birim ve kişilere geri bildirim yapılacaktır.

Böylece, Plan'ın uygulanma sürecinde bir akşama olup olmadığı saptanacak, varsa bunların düzeltilmesine yönelik tedbirlerin alınması ile performans hedeflerine ulaşma konusunda doğru bir yaklaşım izlenmiş olacaktır.

### b) Raporlama

Yapılan çalışmaların sonucuna göre Stratejik Plan gözden geçirilecektir. Plan dönemi içerisinde ve her yıl sonunda yürütülmekte olan faaliyetlerin önceden belirlenen performans göstergelerine göre gerçekleşme yada gerçekleşmeme durumuna göre rapor hazırlanacaktır.





T.C.  
GAZİANTEP VALİLİĞİ  
İl Millî Eğitim Müdürlüğü

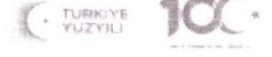

Sayı : E-34659092-602.04.01-99996538  
Konu : İlçe Millî Eğitim Müdürlükleri 2024-2028  
Stratejik Planı

02.04.2024

.....KAYMAKAMLIĞINA  
(İlçe Millî Eğitim Müdürlüğü)

İlgi : 01.04.2024 tarihli ve 99907029 sayılı Valilik Oluru.

İlgi Valilik Oluru ile Müdürlüğümüz 2024-2028 Stratejik Planı yayınlanmıştır. Kamu idareleri için Stratejik Planlama Kılavuzu'nda yer alan stratejik plan şablonuna uygun olarak ve 06.10.2022 tarihli ve 2022/21 genelge ekinde yer alan MEB 2024-2028 Stratejik Plan Hazırlama Programı çerçevesinde İlçe Millî Eğitim Müdürlüğünüz 2024-2028 Stratejik Planı hazırlanması gerekmektedir.

Hazırlanan Stratejik Plan taslağının incelenmek üzere 30.04.2024 Salı gününe kadar arge27@meb.gov.tr adresine gönderilmesi ve resmi yazı ile Müdürlüğümüz Strateji Geliştirme Birimine bildirilmesi hususunda;

Bilgilerinizi ve gereğini rica ederim.

Yasin TEPE  
Vali a.  
İl Millî Eğitim Müdürü

EK: İL MEM 2024-2028 Stratejik Planı

DAĞITIM :  
9 İlçe MEM

Bu belge güvenli elektronik imza ile imzalanmıştır.

Adres : Pancarlı Mahallesi Ketayün Büyükbese Sokak No 8 Şehitkamil /  
GAZİANTEP  
Telefon No : 0 (342) 280 27 47  
E-Posta: stratejigelistirme27@meb.gov.tr  
Kep Adresi : meb@hs01.kep.tr

Belge Doğrulama Adresi : <https://www.turkiye.gov.tr/meb-ebys>  
Bilgi için: Müd.Yrd.M.Ali TIRYAKIOĞLU.Öğrt. Veli FIRAT  
Unvan: Memur M.M.KARAGÜLLE  
İnternet Adresi: gaziantep.meb.gov.tr Faks: 3422802847



Bu evrak güvenli elektronik imza ile imzalanmıştır. <https://evraksorgu.meb.gov.tr> adresinden b58c-0fd1-3407-9376-1aa8 kodu ile teyit edilebilir.